新申報

本報定價　每份國幣壹元五角　每月國幣四拾元
發行所　上海漢口路十七號　大陸新報社

頓藏及塔提摩敵軍 喪失戰意呈總崩潰
增援部隊亦遭日軍殲滅

△同盟社十八日緬印國境前線電　無力抵抗日軍猛攻之頓藏方面敵軍、至十六日晨遂呈總崩潰之狀、佔領脫伊脫姆之日軍齋藤部隊及小川、森重部隊與壓迫馬尼普爾河之上田部隊、協力向頓藏開始猛烈攻勢、於各處不斷繼續肅清敗殘敵兵、而有一舉突入頓藏之情勢、另一面、因日軍之夾攻而感極度狼狽之塔提摩方面之敵軍主力、亦因日軍施於克勒得丘陵之重壓、而致退路被切斷、喪失作戰之意志、至同日午後、敵軍終於全線各處同時開始作總退却云。

△中央社二十日東京電　據緬甸前線日軍某基地電，敵第十七師，因日軍之勇猛鬪攻，業已極形狼狽，並已瀕臨殲滅之危機，於國境附近集結中之敵有力部隊，爲救援計，已於十七日陸續南下，但日軍捷足先登於某地，除遮斷其南下部隊，繼續殲滅包圍之第十七師外，更爲予其南下部隊以殲滅打擊，刻已發動攻勢，十七日曾擊潰其分乘戰車卡車一百餘輛之援軍約四百名云。

△中央社廿日南京電　據新德里電，東南亞洲盟軍司令部十九日發表公報稱，日軍航空部隊，於十六日十七日兩日，兩次轟炸伊姆法爾，有所死傷云。

宣傳部聯絡各機關 商討慶祝還都行事

△中央社廿日南京電　本月廿日爲國府還都四周年紀念日，宣傳部方面爲隆重慶祝起見，特訂於今（廿一）日下午三時在該部邀集外交部，參軍處，新國民運動促進委員會，暨其他有關機關代表等舉行聯絡會議，共同商討慶祝行事。

適應增產飛機 朝鮮積極產鎳

△中央社廿日東京電　飛機爲現代戰爭之重要武器，日政府刻正積極增產，以應戰局之急需，鎳係製造飛機資材之一種原料，係取之礬土頁岩，此物在南方民衆及其他各地，蘊藏無□，他如日本國內，朝鮮，中國，滿洲等地，產量亦富，日本之飛機製造原料，可謂在世界上佔最優位，現各地均在繼續增產飛機之必需資源，期可穩量增造飛機，茲就朝鮮之製鎳狀況，簡明介紹如次：

朝鮮之生產鎳礬等輕金屬，首以鴨綠江水域一帶，可供給豐富低廉之電力，運輸礬土頁岩，距離至近，且爲明礬石工鑛等主要原料，及螢石黑鉛等副原料資源地帶，又該地擁有大批勞工，而工資低廉，對日本國內及滿洲中國之海路運輸力極佳，此均爲增產上之當地良好條件。戰局現日形緊張，南方各地之大量土鑛，因使用船舶力量有限，自不能充份援濟，日本國內之輕金屬生產力，現已達飽和點，朝鮮實爲此後最屬望之第二產區，朝鮮總督府於民國廿一年時，即已着手研究鎳鑛並大東亞戰爭勃發後，始正式從事開發，此後之發展，自極堪期待也，去年度朝鮮之鎳生產目標量，僅爲日本國內生產之百分之若干，今年度則較前年度增加至某種程度，鎳就鎳之增產現狀而言，已設有日本窒素肥料公司，東洋輕金屬公司，朝鮮理研金屬公司等，三公司與日本窒素朝鮮理科學研究所，聯合由礬土鍊之分工工業，日本窒素公司之製品，爲礬土純分九九點三至九九點五之良好成績，工作情形，極爲順利，現地鎳已擴充增產設備，俾達到若干倍，礬土亦增產至若干倍，朝鮮理科學研究所，亦擴充現工作，進行成績極佳，刻正加強礬土之增產計劃中，此項擴充計劃，一旦完成時，計工場之一貫工作態勢，即形確立東洋輕金屬公司之第一期計劃，工場自去夏開始工作，此外更有朝鮮住友輕金屬兩公司，亦在積極增產，均計劃由巨大之礬土而鍊成鎳，朝鮮具有上項之工場設備，刻正努力增產，總督府輕金屬統制公司，朝鮮政部等官民一體，積極努力增產工作。

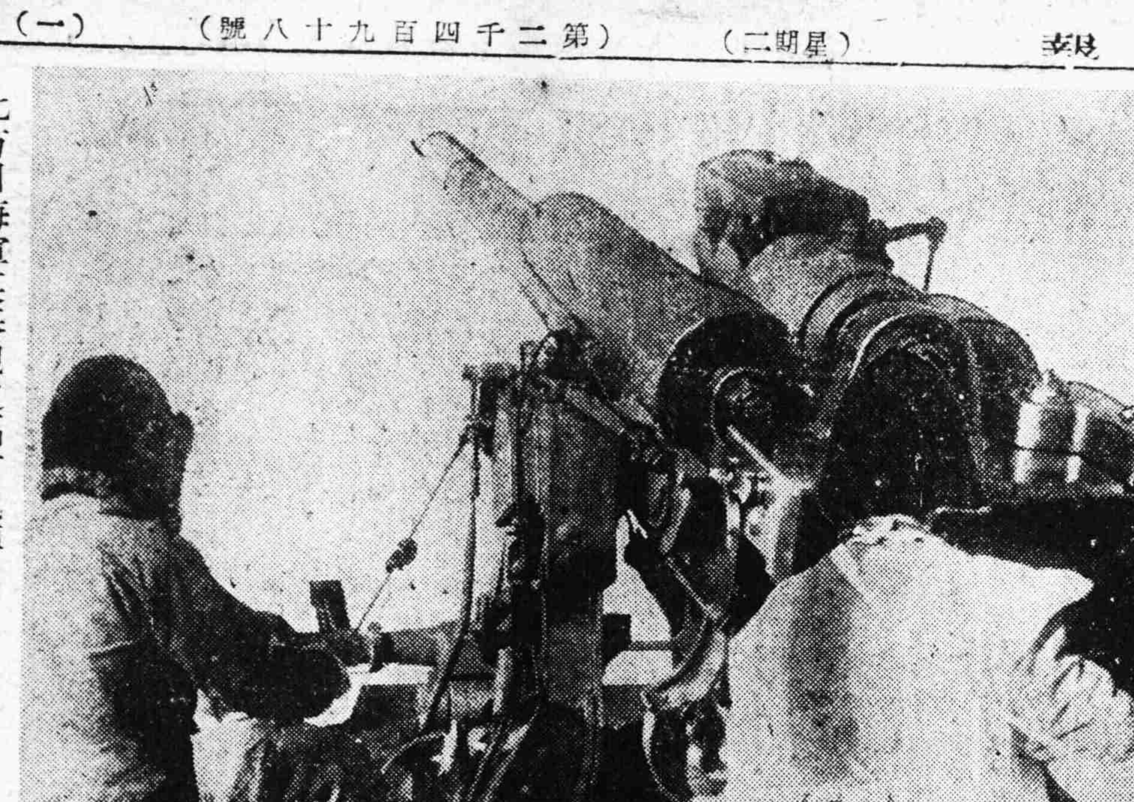

北方日海軍某基地之高射砲陣地（日海軍省檢訖第十六號）

司法部招考 通譯班學員

△中央社廿日南京電　司法行政部爲便利各級法院受理外國人□□□見，將於各級法院設置通譯官，同時於該部法官訓練所開設通譯官班，招考高中畢業學生，施以二年日語及法律訓練，畢業以後，以通譯官任用，連日赴該所報名投考通譯官班學生，至爲踴躍，報名於三月三十一日截止，定四月四日在上海南京兩地同時舉行試驗。

南京日報主筆論 歐洲空前危機

△中央社二十日南京電　南京日報主筆卡斯特雷氏於星期日社評中論稱，協約如獲勝利，則歐洲將遭遇空前危機，其時將由少數國家集團掌握歐洲霸權，除一萬八千萬蘇聯人民外，全歐人口一萬三千萬集於一非歐洲國家之下，只英人四十八百萬尚可認爲歐洲及西方文化之代表之下，亦即西方文化之沒，並將政治重心移於歐洲一途云。

社評　強化經濟警察

近日來物價漸趨跌落，這是一個可喜的現象。自然，零售物價並沒有多大的變化。這一點決不能說民生業已安定。黑市或批發物價如果跌落，則零售物價當然也不得不跌落。關於這一點，民衆都抱着很大的希望。如果今後採取錯誤的政治對策，物價也許再行上漲起來。因爲現在物價的跌落，是發端於國府的強硬手段，但惡劣份子尚有法規避這種手段將實行到什麼程度者如果國府的決意和實行在中途挫折，則這些惡劣份子勢必死灰復燃，再行開始活動，於是物價又有比從前更狂漲之虞。

向來我們曾常主張，徹底地肅清貪官污吏和全面地撲滅奸商。這次國府檢舉貪官污吏的果斷措置，既然產生了良好的結果，則此後自無再躊躇的必要。無論遭遇任何障礙，國府也應該採取斷然的處分自無庸贅言。假如有人說貪官污吏是由於官吏待遇的菲薄，則我們可說這是民生的敵人。直到現在，政府尚未檢舉奸商一人，這是我們引爲遺憾的地方。如特別法庭對前兩人的判決文所明白判斷，在貪污的背後，的確還有奸商的共同作弊。緊積巨富，以威脅民生的奸商，其罪惡是遠過於貪官污吏的。這些奸商如果不予以撲滅，則中國決不能成爲王道的樂土。我們希望國府不斷地檢舉奸商。假如有抱着徇私情的人，則他們便是新中國和新東亞的公敵，因爲物價不能安定，民生便不能安定，民生不能安定，則治安便不能確保，治安不能確保，則生產便不能增加，我們所竭誠希望的，便是斷然撲滅貪官污吏，以上是從人的方面來講求物價對策的，但從物的方面，也非從速樹立對策不可，例如對於金融方面，非大加改革不可。對於一百三十億的游資的處置，是最爲緊要。又在可能的範圍內，撤消封鎖，以期物資的交流，也是一個解決物價的方法。我們認爲至少要使物資自由地流入各地，此外，合理地動員人力，從事增加生產，這也是當前的急務，解決物價的對策，不僅要檢舉惡劣份子，並且在物的方面應講求的方法，不在少數。對於物價問題，予以綜合的解決後，才能期待真正的物價安定。我們認爲對於囤積物資的處置，是當前的唯一急務。

倉庫內存着的囤積物資，是促使物價高漲的一大原因，自不待言。對於這些物資加以週密調查後，一律予以查封並以平價收買，這是抑平物價的必要措置。然而這裏有一個難關，便是誰要來實行這種措置？囤積物資的種類和數量，想必很多。物資囤積的場所，也必到處都有。總之，要想檢舉囤積，普通人力是不夠的。這種困難也可以由國府的果斷而打開的。換句話說，就是要把經濟警察強化擴充起來。至於其應需的經費，可由其他部份的消小而移用。決戰下的政府機構必須簡單化，機構和對策非採取重點主義不可。據一般人的意見，在今日欲解決民生，必須消滅囤積，這是當前的最善方法，倘以人力不足爲理由而藉口肅清囤積的困難者，其人可說是缺乏熱情而諉卸責任的腐化份子。在另一方面，有人責備經濟警察的擴充和強化，爲時過遲，但亡羊補牢，尚未晚也。目前必須急速強化和擴充經濟警察，以應當前的需要。

總之，物價對策，非從人與物的兩方面，講求解決方法不可。貪官污吏及奸商市儈的徹底剷除，以及囤積物資的緊急處置，有待於經濟警察的強化和擴充，才能達到預期的目的。

美國農業危機 已益呈白熱化

△中央社特稿　美國糧食缺乏嚴重性，曾經前任總統胡佛氏，對美國聯邦農務局演說詞內，加以指出他說：『在一九三二至一九四〇年的七月中，有四千七百萬畝田沒有種植，十七種主要的糧產，至一九四二年，爲把其中的九百萬畝恢復耕種，如果我們沒有其他方法去減少這種糧食缺乏的嚴重性，那麼我們未必能夠聚集富足的人力和機器，去按照計劃擴張耕種面積，前述很是艱難，因爲農耕工人和機器的缺乏，對於耕種和收穫，已甚感的根據工作，都感到十分困難，我們現在惟有希望以後不要再有更壞的局面。』

在美國農本部的報告內，敘述美國畜業市場的紊亂情形和畜業生產的恐慌狀況，據稱那些種植畜薯的人家，不肯把他們大部份的出產品，售給屠宰商，而寧與零售與各個經紀人。這些經紀人把畜業當作『畜業種子』，而高抬售價，這是因爲分配制度的失常，而迫使生產者不得已把他們大部份的產物，改賣與經紀人，以求獲得適當的利潤。

美國國會議員培勃氏，認爲農作人工的缺乏，是農本部和物價統制局缺乏管理能力所致，上議員泰亭氏建議農本部務必設法集合十四至十八歲的男女青年，組織青年軍，協助秋收工作。華爾街日報又稱：美國在一九四二年短缺供給工業用途的脂肪和植物油八萬萬至十萬萬磅，其中所缺的重要油類，爲脂油，牛油，人造牛油，食用油，花核油，大豆油，花生油，橄欖油，亞麻子油和椰子油等。由於農工人手的缺乏，和惡劣氣候，這些植物，不能完全得到良好的收穫。

根據美國農本部的統計報告，一九四二年中，稻穀的收穫量爲三十一億七千五百十五萬四千擔，其中麥產估九萬萬八千一百三十三萬七千擔，在一九四三年中減少爲二十七億零六百五十五萬三千擔，麥產估七萬萬九千零八百二十三萬擔。

因爲大量肉類的需要運往北非，供給那邊的駐軍和當地居民，而美國本部，便發生了肉類的缺乏。美國國務院害希爾氏曾辦稱：巴西國的全部牲畜，都已被美國購買，充作北非的糧食。

泰晤士雜誌內載，一切雜貨店和菸類肉類的不規則貿易，是在繼續不斷地增加。一萬二千家的雜貨商和居戶中，百分之四十，是做着不法的營業，在東部沿海的五百家汽油站中，百分之七十已超出最高的價格，並且違反了配給規則，偷竊配給卡片的營業，正在迅速的發展。

渝共未能緊密合作 美對渝蔣不信任

△中央社廿日東京電　美著名雜誌新共和週刊之社評『東亞之糾紛』一文，其所論據代表美國之重慶觀，此間朝日新聞廿日社評，特引用該雜誌社評，以『重視重慶與不信任』爲題，評論美對渝態度之無定，茲誌其意如次：美太平洋戰域指導者史未資，史帝威爾及麥克沃塞等，在美軍攻擊緬甸之基礎之後，即分別發表對日戰略，其戰略之基點，悉以渝軍協力爲出發點，然美國認爲渝方決無全面協力戰爭之意圖，且因約定永久援渝，致使渝方感覺無須最大努力之必要，其一使渝方拒絕與中共合作，以其直系軍隊包圍共產軍，而不努力對日作戰，因此美政府當局，氣憤異常，美國僅只共產軍止舉全力繼續抗戰，渝軍始終袖手傍觀，致美國方面甚至有主張支持中共打倒重慶之論調，此或非出自偶然，美新共和國月刊最新號社評題爲『東亞之糾紛』，以南斯拉夫爲例，警告渝方謂，英美例明南斯拉夫之共產游擊軍司令特托已盡力作戰，而亡命政權系游擊軍司令密海洛維他則無作戰行動，故英美乃將密氏打倒，而支持特托氏，此先例亦應對重慶適用云云，又該雜誌復謂，若蔣介石企圖利用美國之援助，以完成其覇業，則美國須以其他方法對渝方加以壓迫，按此處所謂其他方法者，即停止援渝，全面支援中共，今任何人亦不能不承認此警告，乃受意於美國官方，羅斯福與邱吉爾，於開羅會談未曾對蔣言明若不與中共緊密合作，即停止援渝，總之美國之不信任渝方，刻已發展至打倒渝方之程度云。

蒙特巴頓之退却　卜斯撰文披瀝滅敵決意

△中央社廿日東京電　緬甸日軍某基地電，江特拉卜斯氏所部印度國民軍，前曾與日軍同在南部戰線印緬國境阿拉坎戰線，展開激戰，敵英印第七師，現仍在中部印緬國境，對英印軍第十七師展開包圍殲滅戰，際茲決戰方針之時，卜斯氏特於此向朝日新聞上，發表一文，題爲『蒙特巴頓之退却』披瀝滅敵之決意，茲誌其大意如次：英國宣傳奪回緬甸已終告失敗，現戰局中最悲慘之人物，厥爲水陸兩棲之蒙特巴頓，其雖曾在法國之第厄普一敗塗地，但今竟被宣稱爲『英國之救世主』，桌坐負任務，在以陸海空軍之一體作戰而奪回緬甸，然自彼就任以來，已數月於茲，從未能越犯緬甸軍之陣陣，彼侵入緬甸之軍隊，亦未能發現前面之陷阱，及發覺後，則已陷於被包圍殲滅之危機，洽開始阿拉坎之退却，此阿拉坎之瓦解，即一部戰線瓦解之謂，吾等作戰之第一目標，爲阿拉坎地方最後則爲德里，蒙特巴頓之阿拉坎退却，將以自德里退却爲最後，至印度首都德里之途上，自尚有幾多困難，然英國無論於軍事上或政治上，均已臨於破局，英國于戰爭中所受挫折，對吾等絕對有利，並加拉吾人民于彼等之採取政策下呻吟，刻已在準備革命，敵英美政，將使印之反英空氣瀰漫，吾人已認清印度之命運與歷史上之必然性，無論與球上任何勢力，亦不能阻吾人之最後勝利，今蒙特巴頓已開始退却，余甚希望其即早自德里退却，歸還倫敦。

特羅基那日軍夜襲 佔領敵陣前方堡壘 敵機襲拉伏爾損失六架

△同盟社廿日南太平洋××基地電　十六日夜間，日軍××部隊夜襲布甘維爾島特羅基那東北方背後山嶽地帶之敵陣地，攻擊敵陣地前方之堡壘而加以佔領，目下在繼續交戰中，敵軍已陷於狼狽混亂，十七日晨以戰車反攻，日方予以擱擊經激戰之後，敵軍已告敗退，日軍確保前進據點後，又於十七日向敵陣夜襲，同時，日軍××砲兵隊亦向敵第一飛機場發砲轟擊，加以控制，又因日方將敵第二及第三飛機場制壓，故敵機之來襲，每日僅有數架，而敵砲兵隊之砲擊，亦消極不振，敵之艦砲射擊，則已停止云。

△同盟社二十日拉伏爾電　敵機約一百二十架，於十八日上下午兩次來襲拉伏爾，計被日方擊落敵機五架，擊毀一架，日方並無損害云。

英美蘇三國各懷異志 互爭權利摩擦日烈
日大使館報道常會 指陳七項衝突事實

日本大使館上海事務所主持之定例報道常會，於昨（二十）日下午二時半，循例假南京路外灘華懋飯店八樓舉行，到有大使館松平報道部長，福間副領事，暨本市中國各報社記者等共十餘人，情緒頗爲熱烈，即席由松平部長就最近歐洲情勢，對英美蘇三國之意見分歧，摩擦日深，分析頗詳，茲分誌其內容如次：

松平部長謂：英美蘇三國在德黑蘭會議時，對歐政策雖表面上表示一致，惟於會議後，三國各懷異志，意見日益分歧，即以最近之歐洲情勢分析，顯見三國摩擦，決無合作之誠意，我人可舉出下列七點，即可見彼等意見不能一致之一斑。

一、英謀與蘇妥協　不惜犧牲波蘭，竟默認蘇聯合併波蘭之大部領土，與其過去對波之外交政策，完全相反，故波蘭不得不另向美國乞援，協助，惟美國亦無能阻擋蘇聯之侵略野心，故在左右爲難之下，亦敷衍了事，然美國之對蘇，於事實上，已感極大之不滿。

二、南斯拉夫境內　本有英國支援之游擊隊，及蘇聯支援之游擊隊，惟此兩派游擊隊，双方時起磨擦，相互衝突頗爲激烈，英國因處境困難，只得自動向蘇聯讓步，放棄支援米里羅米基所率之游擊隊，而蘇聯支援之鐵特所率之游擊隊表示擁護，惟英國雖一再向蘇聯妥協，其內心實已大起反感。

三、關於建立猶太國　對此問題，美國因本身權益關係，故對英國主張在巴勒斯坦建立猶太國表示反對，同時阿刺伯民族，亦因英之援助猶太人而大感憤慨。

四、對開發波斯煤油　英美爭奪開發權亦甚爲激烈，兩國均企圖完全獨佔，故已各走極端，雖表面上尚未發生衝突，惟在事實上，其衝突有一觸即發之勢。

五、蘇突然承認巴政權　在事前蘇聯並未通知英美，故美國對此甚爲不滿，美國國務卿赫爾，曾發表談話，聲稱絕不承認巴特里奧政權。

六、土已拒絕英要求　不願參加協約國集團，蓋土耳其深恐土國如一旦捲入戰爭之漩渦，勢必首當其衝，且英蘇二國在土之勢力，必然更趨尖銳，故土耳其竭力維持其中立。

七、地中海近東北部　蘇聯之外交官活動頗力，已引起英國之疑猜與戒心，最近南非聯邦之馬朗博士，在三月十六日發表之一篇談話中曾有協約國將來即使勝利，亦勢必爲共產勢力所控制，故我人預防共產勢力計，願協助德國擊敗蘇聯等語，於此可見當地反蘇情勢之一斑。

根據上述數端，我人已可見英美蘇三國已有分歧破裂之趨勢，總之，在目前歐洲複雜情勢中，彼等意見之不合，與種種磨擦之事實，均已暴露無遺，故我人可斷言協約國方面，前途決難樂觀云云。

蘇在地中海勢力日增 英國已大受威脅

△中央社二十日柏林電　德國新聞社頃據德國總部報導海軍記者格杜少將宣稱，蘇聯在地中海之勢力增大，尤其在獲得義艦隊三分之一後，致英國在該地區內更受威脅，在蘇聯之曾被立腳於地中海之前，英國在該處之地位，已因美國之干涉巴勒斯坦問題，及計劃自波斯灣敷設油管至海法而致動搖，目前地中海之蘇艦隊尚不致威脅英方，因義艦狀況殊劣，在此次戰爭中，僅占次要地位而已，但在達達尼爾海峽仍然封閉之時，蘇艦隊將在地中海要求根據地，阿爾及爾固屬最佳之海港，但西西里，亦及利凡特各地，亦有海港，皆是以供蘇方作爲宣傳之門戶，而現時之宣傳活動，既有顯著之實力爲其後盾，自當更爲有效且不止此也，莫斯科某報曾謂，蘇聯於戰後將爲大規模之輸出國，由於蘇美在地中海所占之地位，則實力已低減之英國，將難與蘇美兩大國競爭矣。

軍委會駐華北委員 胡毓坤定期就職

△中央社廿日北平電　軍事委員會特派駐華北委員胡毓坤上將，決於本月廿四日，在平中南海懷仁堂，盛大舉行就職典禮，除中央將特派大員來平外，各集團軍總司令均來平參加。

松平部長視察蘇州 昨返滬接見記者發表感想

△本報訊　日本大使館上海事務所松平報道部長，於本月十七日因公赴蘇，視察蘇州清鄉地區一般狀況，及中日民衆之協力大東亞戰爭情形，在省垣逗留二日後，業已公畢返滬，昨日下午松平部長接見記者，發表此次赴蘇經過及感想，對蘇州積極增產及中日國民共忱互助協力戰時體制數點，表示欣慰，部長首稱，本人過去因要於蘇州係國民政府清鄉建國之發祥地，故相信在治安，增產各方面均有長足之進步，此次因公去蘇，蒙省長以下熱烈招待，逗留省垣二天，參觀中國方面之紗廠，並與實業界人士懇談，交換意見，所得印象殊爲深刻，並感滿意，中國方面人士，在完遂大東亞戰爭途上，協力日本頗具熱誠，例如嚴慶祥君所經營之綿紗廠，過去曾一度由日本軍管理，旋即解除發還嚴君，雖原料及燃料缺乏，嚴君及其同志，均能慘淡經營，努力增產，以往嚴君因環境關係，與日方人士極少往來，現在則與日本實業界發生極良好之情感，蘇綸紗廠之出品既供給中國人民之需要，一面又供給與日本官民，其公正坦白之精神，殊堪欽敬。

其次，省府方面，對中日合作及協力工作盡其最大之努力，自省長以下及各廳長，均有此種信念，最近省府當局，爲促進文化交流，特設省立日語學校，於二月二十日開學，該校純粹由中國方面發起，學生約三十餘人，但設備極爲完善，除日語外，復有政治，文化，經濟各科，用以教授從政人員，該校爲養成學生人格道德之健全，實行師生共同生活之新方法，另由省府設置純日本式之房屋一間，本人曾以此問題向陳省長談及，據云爲教育學生實際認識日本之風俗習慣及一切禮貌，實爲教育之活動工具，亦可稱爲完遂戰爭途上中日民族互相努力了解之表現。

會後部長對日本官民協力中國問題談稱：日方協力中國，以清鄉工作爲中心，最近同文書院教授五人，曾赴無錫江陰一帶，協助清鄉教育工作，同時日方連絡部長爲協力清鄉常駐無錫，回蘇時間頗少，僑民方面，有一使本人感受感動之事實，即日僑富永先生，爲蘇州江蘇建築材料公司總經理，現住蘇四週，與中國農民爲鄰，平日給予農民極大之援助及便利，其夫人亦爲一仁慈者，遇有農民患有疾病時，即召同仁會病院醫師代爲診治，農婦生育小孩時爲農民架查健康，關心彼等之日常生活，貸與款項，故全體農民視爲恩人敬愛備至，而日本佛教會亦在清鄉地推行佈教及救濟難民等，慈善工作大爲人民信仰，佛教日語學院對文化交流及普及教育工作，貢獻良多，總之，蘇州在中日双方推誠協力下，已成爲國府治下之新生土地，充滿愉快之空氣，誠堪欣慰，此次中日文化協會蘇州分會舉行成立三週紀念，各地文化界碩望及船津辰一郎先生均去蘇參加，對中日文化溝通上有偉大之意義，故我人對此中日提携合作之發祥地，深表欽佩云。

皖昨召開縣政會議 羅省長親自主持

△中央社廿日蚌埠電　皖省長羅君強自就任以來，爲明瞭各縣地方實情及加強推進縣政起見，特召開全省縣政會議，業於昨（二十）日上午開幕，十時正，開幕典禮於省府大禮堂舉行，由羅省長親自主持，來賓到有省黨部主任委員魏曙東，盟邦樓庭顧問部長，森出總領事等數十人，出席者有各所處局長，主管科長，各縣縣長等，開幕典禮於簡單隆重之儀式中完畢後，全體一致通過電汪主席致敬，下午續開分組討論會。

國民政府令

（三十三年三月十七日）茲修正行政院組織法公布之此令。

行政院組織法　三十三年三月十七日修正公佈

第一條　行政院以左列各部署組織之
一，內政部
二，外交部
三，財政部
四，陸軍部
五，海軍部
六，教育部
七，司法行政部
八，實業部
九，建設部
十，宣傳部
十一，社會福利部
十二，糧食部
十三，銓敘部
十四，衛生署
各部署組織法另定之。

第二條　行政院經行政院會議及立法院之議決，得增置裁併各部署及其他各機關。

第三條　行政院院長綜理院務並監督所屬機關。

第四條　行政院置秘書處設左列各職員：
一，秘書長一人特任，
二，秘書十人至十六人簡任，
三，參事十人至十六人簡任，
四，科長十二人至十六人薦任，科員四十五人至六十人，其中二十五人薦任，餘委任。
五，專員十人至十六人，其中六人簡任，餘薦任。
六，編纂十人至十六人，其中六人簡任，餘薦任。
七，辦事員十五人至二十人委任。

第五條　秘書處掌左列事項：
一，關於本院會議事項。
二，關於所屬各機關行政計劃及工作報告審核事項。
三，關於調查設計編譯事項。
四，關於擬審核行政法規及公布事項。
五，關於所屬各機關職權調整事項。
六，關於訴願事項。
七，關於文書收發編製分配選發及保管事項。
八，關於本院職員任免遷調及考績之紀錄事項。
九，關於典守印信事項。
十，關於經費之出納及庶務事項。
十一，其他特交事項。

第六條　行政院秘書處爲處理事務便利得分組辦事每組設主任一人，由院長就簡任秘書參事中指定兼任之。

第七條　行政院爲促進行政效率及其他重要行政事務，得於院內設立委員會其組織以院令定之。

第八條　行政院設會計主任一人，統計主任一人，辦理歲計會計統計事務，受本院院長之指揮監督，並依國民政府主計處組織法之規定，直接對主計處負責。

會計室及統計室需用佐理人員由本院及主計處就本法所定薦任委任人員及雇員會同決定之。（餘略）

丁力極　膠　乾酪素
本公司利用中支之資源創造劃時代之出品
食品用　工業用
油脂中檔　威高等肥皂原料其他工業用油脂
牛脂
振華
振華化學工業股份有限公司
總公司　上海黃浦灘路十八號（黃浦大樓二〇六號）電話一六〇〇〇
營業處　上海第八區泰山路七三號　電話七二四〇六號

新吸着療法劑
阿得蘇平
ADSORBIN
平等互助共存
三共　登錄商標
純良藥品
東京　三共株式會社　室町
上海出張所　上海南京路169

肅清腸蟲　勿令其中飽營養
小兒食物雖好，胃口雖佳，但有腸蟲，則仍面黃肌瘦，無裨康健，蓋蟲中飽其營養矣，遇此種情形，投以唐拾義疳積散，非但腹痛，磨牙，挖鼻，諸症，迅速愈，即轉弱爲強，轉瘦爲胖，亦堪期於顧，父母們珍重孩子健康者，其勿忽此味美性和功宏效大消積除蟲之兒科專藥也。
▲藥房均售▼
大上海路唐拾義藥廠發行

香煙美味香水
（尼古丁緩和劑）
給吸煙家之一滴香露！
優美香
共榮
每家庭煙匣必俱一瓶！

得妙賴比
肺炎
感冒
喉病
外傷・浮腫
神經痛・牙疼
筋痛・腰背痛
依法自療，
簡便省錢
半小時止痛消腫
藤澤藥品工業株式會社
上海虞洽卿路八號
D1879

慶祝國府還都四周年紀念
中樞長官紙上座談會
司會·中央電訊社總社編輯部

司會：國府還都於今四年，當此大東亞戰爭進入決戰階段爭取勝利之際，我國既同在戰時體制之下，所有戰時財政，自不得不採取適當處置，以資策應，總言之，即對於戰時之緊急需要，必須開源，對於經濟之非常消耗，必須節流，更進而圖產業之增殖，與物資之調整，以期完遂戰爭，關於此問題，請周財政部長發表高見。

周財長：自政府參加大東亞戰爭以來，力求充實實力，爭取最後勝利，自須傾注全民總力，鞏固治安，肅清匪符，增加生產，限制消費，方可認清重點，分途邁進，但是上述各項目標，非有充分之財力，不能盡設施之能事，急則治標，捨彼注此，兩相權衡，顯然可見，所以在本年上半年度，編製總概算時，凡屬可緩可節之項，均儘量緊縮，移緩就急，而對於現在中央各稅，同時分別加以調整，或提高稅率，或改為從價征收，如改訂關稅，進口及出口稅，則修正所得稅々率，改定蠶絲建設特捐々率等々皆是並為切合戰時體制起見，一面限制消費，一面增加收入，爰在蘇浙皖三省，京滬兩市，舉辦物品零售消費特稅，筵席旅館消費特稅，娛樂消費特稅，應必不可少，必不可緩之需，總之，以開源為經，節流為緯，於經緯之中，仍寓伸縮之義，因時制宜，以期治安之鞏固，生產之增加。

其次為統一通貨，蓋通貨之統一，為經濟之命脈，亦即如輸血管之輸送血液，其血輸必須齊一方能盡人體循環系統之實任，回顧中央儲備銀行，自發行儲備券以來，華中方面通貨，以節次之努力，及盟邦之協助，早已統一，而淮海一帶，原為行使聯銀區域，現在中儲分行及辦事處，已於淮海區域，先後成立自二月一日起將聯銀券停止新發行，所有儲備券之流通範圍既愈益擴大，而金融與財政如指臂之相聯，運用亦愈形圓滑，財政上之設施亦愈益健全。

復次為在華盟邦僑民課稅問題，自上年七月間我國政府與盟邦協定締結課稅條約後，依據條約規定盟邦僑民，對我國現行中央地方各項稅捐，分期實施，第一次發表課稅稅目，係在上年九月二十日，大體以現行中央稅為主，而以地方稅為輔，第二次發表課稅稅目，係在本年一月二十五日，雖列有中央稅々目稅法若干種，而其重點，則在現行地方稅捐，自一二兩次課稅々目，經兩國政府同時發表，定期實施以來，對於我國々家課稅主權之完整，收效極為宏大，而彼我之相見以誠，互相協助，可以藉此證明，良為慶幸。

總之，一年來之財政金融，千頭萬緒，非數語所能罄盡，不過略舉大端，其詳細情形，已散見於節次所發表之法案規章，以及文件等項，茲不贅述。

司會：還都四年於茲，國人亟欲聞四年來外交施策重心及對今後決戰外交之方針，此點願聆褚部長高論。

褚外長：國府還都以後，至於今日，整個世界，皆處非常狀態中，我政府既決定與盟邦日本，同甘共苦，以至同生共死，打倒英美惡勢力，掃除共產惡孽，為最高國策，故四年以來之外交施策，即以政府所定國策為重心，至於今後之外交方針，自當貫徹以往之主張，充實內部之力量，以達到決戰必勝之最大期望。

司會：今年為大東亞戰爭決戰年，檢討過去，策劃未來，尤為必要，茲值還都四年，敬請陳部長發表宏論。

陳實業兼糧長：還都四年來一切經濟施策要以復興產業與安定民生為皆歸，始則兵燹初定，經濟設施百廢待舉，故經濟工作特置重點於復興事業，如創設中央儲備銀行，以便金融，推行新鈔，以統幣制，恢復鐵道公路，以利交通，修治河川海塘，以興水利等，無非着眼於破壞之復興，厥後經濟狀態，日漸開展，工商各業，漸趨繁榮，惟以人口集中於都市，物資供給既漸缺乏，於是物價增漲，投機囤積之風，愈演愈烈，又努力於物資之管理與糧食統制，換言之，經濟施策之重心，又轉移於統制物資與穩定物價一途，如設置糧管會以統制食糧，設置物價對策委員會，以統制民生必需品，種種實施，皆當時經濟施策之年々大者，迨國府參戰，更謀戰時經濟體制之確立，與經濟力量之充實，工商團體之調整，物資統制機構之設立，增產運動之勵行，棉紗布之收買，戰時物價管理之實施，工商業之統制等，指其彰明昭著者，今後決戰經濟工作之運營，應遵照戰時經濟政策綱領，貫徹已往之施策，實重於增加生產及安定民生之上，更應集中全力確保物資主要，以求民生之安定及強化國民政府，進而完遂大東亞戰爭。

司會：關於四年來內政設施重心及今後工作方針之重點，擬請梅部長賜答。

梅內長：還都四年來，內政設施重心，歸納言之，可分：(一)整飭官方。(二)培養民力。(三)確保治安諸大端，至今後工作之目標，除上列各項外，最近政府頒布明令，厲行肅清煙毒，本部職掌所在，亦將列為今後工作之重點。

司會：建軍為還都以後重要工作之一，敢問四年來國府建軍工作之運營如何？重心為何？茲當決戰之年，今後建軍工作之重心如何？

葉陸長：關於此兩點，本人願概略分述如下：
甲，還都四年以來建軍工作重心：
(A)精神重心
一，確保政區治安。二，擴展和平陣線。三，肅清共黨勢力。四，推行和建國策。
(B)技術重心
一，培植幹部。二，建立新軍。三，整編國軍。三改良裝備。四，提高教育。
乙，今後決戰建軍工作之運營：
一，實戰準備。二，工程實施。三，屯墾生產。四，增強警備。(未完)

義南協約軍遭受痛擊
德軍奪回卡西諾市
內茲諾橋頭堡敵據點被突襲

△中央社二十日柏林電 德總統大本營十九日，就義戰況及空戰情形，發表公報如次：(一)德軍突擊隊，於內茲諾橋頭堡，粉碎多數協約軍之抵抗，已予以大打擊，協約軍於戰車支援下，繼續猛攻卡西諾，德軍在空軍協力下經激戰後，已將其擊退，他方德軍，更行勇猛反擊，已奪回卡西諾市，西北部化成廢墟之城郭。(二)美空軍轟炸機隊，曾對維也納市，再作恐怖空襲，該市中央部及住宅地區建築物等，受大損害，並有死傷者，英美空軍，於過去廿四小時內，空襲德本土及義北部之德軍基地時，曾受重創，計共喪失九十三架，內四引擎機十三架，敵空軍於晝間，曾轟炸維也納及腓利德利斯哈芬。又十八日夜，再度空襲法國境區，致受有損害及死傷者，又少數英機曾對德中部及北部，作擾亂飛襲云。

△中央社廿日柏林電 德國新聞社地中海區特派員拍勒納訊：克拉克將軍之部隊，在卡西諾區遭受重大之挫折後，於星期六日下午重復進攻，隨即發生近距離苦戰，美坦克若干輛被擊毀，敵之進攻則被擊退，死傷重大，德空軍以強大之主力機與戰鬥機編隊協助作戰，尤其對美供應隊與開往前線之增援部隊有效之轟擊，英美軍於卡西諾爭奪戰中，再度企圖向前推進展未逞，其死傷人數更大為增多，德傘兵在巧妙之反攻中，收復位於卡西諾北部之城塞廢墟，該地前由美軍以重大代價所奪得，茲經德傘兵收復後，敵曾迭次反攻均未得逞，阿浦里亞西南方之內茲諾橋頭堡，無數英美軍據點，均被突襲，擊毀於其反攻遭阻時擒獲不少戰俘，敵海軍砲火亦加入作戰，双方發生廣泛砲戰，但經德長程砲擊中敵彈後，敵船即停止開火，掉艏遁去，德戰鬥機在內茲諾與卡西諾戰區上空，星期六日擊落英美機六架，而德機僅有四架未返。

德國主教會議 決定提前舉行

△中央社二十日柏林電 在富達舉行之德國主教會議，今年將提前召集，該會本定於八月間舉行，現決定提前於五月中旬，德國主教二十八人，將參加會議，由勒柔斯勞主教，大主教貝特拉姆任主席，天主教人士，對此次會議，極為重視，該會重要職務之一，為生活問題，各代表將報告教堂財產之破壞情形，禮拜堂及會院亦包括在內云。

德洪舉行經濟會議

△中央社二十日柏林電 德洪經濟關係委員會，在維也納舉行會議，若干經濟問題，均獲解決，而於今年七月廿一日滿期之兩國交換貨物協定，亦經決定，予以延期，此外，現存協定範圍內，貨物清算問題，亦已規定，章案已由德國代表克魯圖斯與洪牙利代表尼格爾二人簽字云。

西班牙準備舉行大閱兵

△中央社廿日馬德里電 馬德里第一軍事區參謀部，現在積極準備於四月一日內戰紀念日，舉行閱兵。

法宿將逝世

△中央社廿日巴黎電 據昨訊第一次大戰，法國名將克里萊斯將軍，業已逝世，年九十三歲，渠於第一次世界大戰初期南線戰役中，曾立其榮譽基礎，一生戰績，可以媲美於福煦及貝當兩將軍，然因政治關係，未得擢昇至元帥階段云。

法國元首貝當 弔空襲罹難者

△中央社二十日維希電 法國元首貝當上將，及其隨員於禮拜日清晨，前赴弗朗特教堂，向空襲遇難者，致最後哀悼云。

古巴貿易部長 其斯奈諾斯任

△中央社二十日馬德里電 據哈伐那來訊，古巴總統巴蒂斯達，任命其斯奈諾斯，為貿易部長，其前任為巴塔尼氏，於最近辭職云。

教皇政躬違和

△中央社二十日羅馬電 據海通社訊，巴黎廣播電台昨廿日報告：數日來教皇政躬違和，教廷方面，甚爲焦慮云。

北義各省省長 墨索里尼接見

△中央社二十日羅馬電 墨索里尼昨日在司令部，接見義國北部各省々長云。

英京特派員稱：英人不信英美將承認特戈爾委員會爲法國合法政府，此外近認應由艾森豪華將軍暫時治理各佔領地者，亦日見衆多云。

東線南路 戰事已近羅境
科維里德蘇作殊死戰

△中央社廿日柏林電 據不加勒斯忒來電：東線南部地區前線，漸次接近羅馬尼亞國境，目下正在羅國境前方展開激戰，此對羅馬尼亞國民，頗有大影響，不加勒斯忒市民，為防衛國土，決徹底抵抗云。

△中央社廿日柏林電 德軍當局十九日發表稱：蘇軍前哨部隊，頃已渡過聶伯河，更有向南方前進之企圖。

△中央社廿日柏林電 德軍當局十九日發表稱：德軍牙德特克西北方七十公里之科維里市，曾作殊死戰，十八日晚終於被迫放棄該市之一部，是役德蘇双方均損失甚鉅。

砲聲中不減興趣 兵士載歌載舞
愛境前線洪格堡素描

△中央社廿日柏林電 據海通社訪員今日自那瓦前線來電稱：愛沙尼亞著名之海濱勝地洪格堡，今日已在蘇軍機關槍射程以內，自該地淪為戰場後，海濱松林與市區住宅間，晚間頗有蘇機所投之炸彈，德軍在戰前俄貴族別墅各花園中，掘有防空壕，洪格堡之大路寬卡普里西奧別墅中，諸客絕跡，代之者為佩有手榴彈之兵士，距前線僅數公尺之各大旅館中，皆滿駐兵士，砲彈在屋外爆炸，但無人注意及之，該城房屋，現尚完好，非蘇機所能發現，松林之房屋，直達海濱，海岸警備隊樹

承認特戈爾委會 英美將會議討論

△中央社廿日瑞典京城電 據海通社訊：英美要人，將於週內在倫敦召開會議，所討論最要事項之一，或係承認阿爾及爾委員會之問題，瑞典今日新聞電云。

羅邱再度會晤
英政界方面認為可能

△中央社廿日瑞典京城電 據海通社訊，瑞典報紙稱：英政界人士宣稱：美京方面謠傳羅斯福邱吉爾，將再度會晤，雖未得官方證實，但實屬可能，如羅邱再度會晤，其目的當不在討論英美之戰事目標，英國在目前，顯然不願討論此項問題，英左派人士，抨擊不遵守大西洋憲章者日衆，力主英外交政策，應予明白說明，倫敦政界人士，認為英國左派份子，無保守黨之傳統經驗，不知實力政策之意義，致忘卻對大西洋憲章之種々聲明，僅為適應目前之一般戰局而發，瑞典報紙又稱：羅斯福亦希望在下屆總統選舉前，協約國之外交政策，得明朗化，倫敦觀察家認為羅邱晤面時，凡經美副國務卿史德蒂紐斯所發動之協定，可望批准云。

德南熾烈空戰
擊落美機廿架

△中央社廿日柏林電 德軍當局，十九日發表稱，美軍轟炸機及長距離戰鬥機隊，於十九日白晝，越阿爾卑斯山脈，來襲德國南部，德戰鬥機隊當飛起迎擊，展開熾烈空戰，擊落其四引擎轟炸機廿架，戰鬥機多架云。

金融圈

肅清囤積抑平物價 新經濟警察將成立
具體方案正在協議中

為取締決戰時期之經濟事犯，抑制物價之昂漲，促進上海經濟之重新編制起見，上海擬確立一統一的大經濟警察機構，此項意見，厥來為官民一致之要求，最近物價問題愈趨嚴重，乃愈感有設立經濟警察之必要，聞目下已由有關當局將擬重之具體方案，加以研究協議中，按新經濟警察若告確立，則應來分散存在之各種機構，當加以裁撤，預料當由新機構加以統一，最近之食粉囤積風潮，終至發生卮胡被槍決事件，但上海之經濟事犯，較之其他地區，最爲惡劣而且嚴重，若由最近所成立之新機構斷行加以徹底之調查肅清，預料物價問題之解決，當有極大之進展云。

商統會依法召開 會員代表大會
政院指派籌備委員

全國商業統制總會，頃以全體理事監事聯名具函，『查自大東亞戰爭發動以後，我政府為確立戰時經濟體制，不得不統制各種重要物資，並為統一管理機構完成戰時經濟體制，一面秉承政府之命辦理物資統制事宜，當上年三月間開始籌備組織時，以同業公會及各下層機構，同業聯合會，或待組織，或待調整，勢難就會員代表中推選理監事，政府為一時權宜之計，經指派同人等暫行充任，迄今日，各下層機構業已次第組織成立，調整完畢，其出席代表亦經先後推定，並經本會理監事會審定，分別紀錄呈報各在案，依照本會暫行章程之規定，理監事任期均為一年，現距任滿為日無多，自應呈請政府依法召集會員代表大會，並就代表中選舉下屆理監事，以符商業團體自治之原旨，至於會員代表大會籌備事宜，似應併請政府就出席代表中指定若干人負責辦理以資實成，而示大公，特此聯名具函，務祈察照轉呈核奪，是為至企等語商統會接函後，按照該會暫行章程第二十一條載明：本會理監事任期一年，期滿或缺額時依據全國商業統制總會暫行條例辦理之』[illegible]，董俗青，許曉初，劉靖基，陳子彝，朱祖伯，王禹卿，沈錦洲，潘旭昇，江鴻斌，項繩武，陳伯藩，葉友才，程年彭，鄭源興，沈維挺，蔡子香，楊少振，曹啟明為代表大會籌備員，並以蔡聲白為召集人，仰即遵照辦理具報，[illegible]商統會奉令後，當即分函全體理監事及指定各籌備員知照，並將辦理情形分別呈院備查。

昨日華股行情一覽表

金融投資股	開盤	最高	最低	收盤
中興振業	16.25	16.50	15.75	15.75
久安實業	36.75	36.75	36.25	36.25
利亞實業	46.00	46.00	43.00	43.00
新亞建築	17.00	17.25	15.75	16.00
利華地產	14.25	14.25	14.00	14.00
永興地產	25.00	25.00	23.25	23.25
新益地產	20.00	20.00	19.00	19.00
中法藥房	48.00	48.25	44.50	44.50
新亞藥廠	24.00	24.00	23.75	23.00
信誼藥廠	11.25	11.25	10.75	10.75
明星香水	9.20	9.20	8.80	9.00
大中華火柴	760.00	810.00	755.00	755.00
榮茂化工	10.00	10.00	9.90	9.90
中國電影	46.00	46.50	40.00	40.00
中華書局	410.00	430.00	400.00	400.00
世界書局	132.00	132.00	112.00	113.00
商務印書館	520.00			520.00
國貨公司	128.00	129.00	120.00	120.00
光華百貨				
新華公司				
中紡紗廠	66.00	66.00	60.00	60.00
永安紗廠	163.00	163.00	148.00	148.00
信和紗廠	67.50	66.00	62.00	62.50
榮豐紡織	57.00	57.00	53.50	53.50
仁豐染織	36.25	36.25	34.00	34.00
振中織染	23.00	23.00	22.00	22.00
綸華染織				
五和織造				
景綸衫襪	21.75	23.00	20.25	20.25
景福衫襪				
中國毛絨	48.00			48.00
中國絲業	400.00	432.50	360.00	360.00
美亞織綢	170.00	172.00	159.00	159.00
南洋煙草	660.00	660.00	650.00	650.00
康元製罐	70.50	70.50	66.00	66.00
祥生汽車				

經濟漫筆
抑平零售物價
雨山

經過當局積極的推行抑平物價政策，並對舞弊者處以嚴刑以後，一般飛揚拔扈的投機囤戶，果然多已斂跡，各種物價也開始迅速回降，尤以最近一旬來，平均跌去二三成光景，然而物價儘管在下跌，人民還沒有受得其惠，原因是所跌者不過批發價，而零售價却高懸如故。

零售物價的所以不跌，推究其原完全由零售商把持所致當他們進貨以後，就把利潤加上去，作為成本，如果批發價上漲，當然船隨水漲，反之，則認為已經虧本，不願貽價標售了，此外尚有一種要不得的心理，即一，利潤觀念的提高，過去賺二分鈿，便很知足，現在賺五分鈿，還覺薄利，暴利思想阻住了零售價的回跌，二，漲風幻念的濃厚，由於每次物價回跌以後，不久依然繼本上漲，所以現在雖亦回跌，他們以為不久就會止跌轉漲起來，也許漲得更高，因此更不願減低標價了。

零售物價不低，抑平物價政策仍未收效而且反有刺激批發價轉漲的可能，零售價格沒有抑平，還不能談到俾益民生又可以予囤積者乘低購進的機會，造成一批新囤戶出來，所以抑平物價，應從製造，批發，零售三方面並進，抑平零售物價的方法，也在乎嚴厲執行，予違反限價的零售商店以最大的處分，停業數天和罰鍰若干，不足儆之，必須派員監售，或拘禁店主，始能使其知所儆戒。

米統會特分發 首期繳米獎金

米糧統制委員會，以蒐買米糧工作，得以順利進展，端賴各地縣府協力，為表示獎勵起見，特發給繳米獎勵金，由省府轉飭各縣長來會具領，該會已函致江蘇省政府公函云：『逕啟者，查本會本年度採辦米糧，迭承貴府暨所屬各縣縣長力協助，得以順利推進，工作成績得以相當圓滿，至深感幸茲為補助各縣區鎮長等辦理米糧所需之直接經費，與各該縣存儲米糧之倉庫設備，並修築便利米糧運輸之道路等公共事業起見，經與各關係方面，商定本年度繳米獎勵金，聊表謝意至該項獎勵金之交付辦法業經規定，以三十二年十一月十二個月為第一期，即請貴府查照單開各縣，分別轉飭各該縣長，迅即派員來會洽領分配，並請飭知各該縣長對於獎勵之分配詳數，報會備核，除分函浙江省政府，暨江省連絡部轉知照外，相應檢附第一期獎勵金交付計劃案一份函達查照見復，至紉公誼。』

代徵零售消費特稅 應按日彙結總額

關於物品零售消費特稅代徵，各業公司，商號，應將售出物品價值總額，逐日彙結，按期填具報告單，連同稅款，於下旬三日以內，解繳當地經徵機關核收，倘有違反下列各項者，即按所犯情節輕重處以五千元以下之罰金，或其他處分，(一)不遵章備具賬冊簿據者，(二)賬冊記載不實，或不完全者，(三)報解遲緩者，(四)拒絕檢查者，(五)或其他不遵章情事者，記者茲將免徵，奢侈物品名目探誌如次：

奢侈 (甲)奢侈物品 者計有下列數種物品，(一)金銀，珠寶，鑽石，象牙等及其製成品類，(二)骨董古玩等，(三)繡花帶幔地毯，(四)貴重皮貨，紫貂海虎，玄狐等類，及其製成品，(五)樂器，唱機，唱片，攝影片，及其附屬之用品另件，(六)骨牌，雀牌，撲克牌，花紙牌，骰子均值百徵十，(乙)普通物品，除規定為奢侈品外，其他均屬普通物品，值百徵四。

免徵 下列各物得免徵：計(一)已經完納筵席旅館消費特稅者，(二)新聞紙類，(三)學校用之教科書，(四)米麥雜糧及其磨粉，乾麵，麵條，生麵，大餅，油條，麵包，饅頭，食糖，食鹽，醬油，醋，食用油，菜蔬，(五)煤，煤球，木炭，木柴，及各種柴草，煤氣，電氣，水，熱水，冰，(六)各種零星手提肩挑及每日售賣不滿五千元之攤販(凡在本店前設攤售賣，不作攤販論)，(七)凡僅收工資，不以物品買賣為業者，(八)其他命令指定免徵之物品。

中國蠶業改進問題

我國蠶絲事業，迭經失敗之原因，論者以爲蠶種之不改進，有以使然耳，但以事實而言，則不盡然，蓋蠶種之改良，在事變前江浙兩省當局已盡最大之努力，收效甚宏，事變以後，由於興中蠶絲公司之經營以及實業部之改進，相互推行改良種之推廣，已見清明成功之象，故於治本之工作，實無多大困難，今後所認為最感重要者，即為治標之設施，茲將亟應改進之各點臚陳於后：

中國絲綢事業失敗之原因，全國絲綢事業最繁榮之區，厥爲江浙兩地，而就兩地經營絲廠之機構，殊爲脆弱，因此無從以求進展，而終於失敗，考其最大之原因，即其營業上，有實業與營業之分，實業廠主置有廠基，建有廠房，裝有絲車及一切設備，但並不經營廠務，專以出租爲業務，營業廠主僅須集合數萬元之流動資金，租廠經營，因不置產業，故無須鉅資，而實業與營業，均多劃界分疆，各不相謀，在實業廠主，但求有人承租租金付清，即其本身之業務，在營業廠主既不需巨大資金，大可因陋就簡，作投機事業，並持銀錢業接濟，得過且過，有利可占，即經營之，市面不佳，即停歇，業本是一時之計，不作久遠之圖，故出品之所謂，亦不求改良，經營之方法，亦不努力競爭，一遇危機，即不可救藥者，所以一轉瞬間全軍覆沒一發而不可收拾也，事變以前曾發甫氏已有計劃統制絲廠之組織即獎勵新式絲廠，將再度經營，惜乎未曾付諸實施，良可嘆也，至改進要策，不外下列數點：

(一)增厚資本 以年產三四百担生絲之絲廠，僅恃數萬元資本週轉，夫誰而不知其可，且營業實業，亦斷不可分，其實實業，即不足以保障營業，營業而不足以爲實業即不能充分發展，當茲蠶絲事業，力圖復興之秋，顯當局對於絲廠之設立，其資本之增厚，應宜加以統制，庶能充實，其應改進者一也。

(二)改善設施 江浙絲廠，所有機構，除少數外，均係二三十年前式絲車，故出品之粗劣，是於出品上，雖猥上乘但過去一般老式絲廠商，不能改裝新式機械，以求進取，只求有貨出售，其他非所計及，是故今後欲謀改善絲質，應先予以機械裝置，採用日式御法川式繰絲車，此即應改進者二也。

(三)訓練工人 過去絲廠從業員工，大都智識淺陋，技術不良，加以環境惡劣，積習甚深工作不善，絲質不良，即有精美原料，新式機械，出品亦仍難期完善，訓練工人新技術，應宜與設備上之改善，同時進行，庶收指臂之效，工人之訓練，應於繁榮之區，設置從業員工養成所，招集女工給予津貼，灌以普通智識教以繅絲新技術，教養已成，然後分發各廠錄用如得有新技術女工，可逐次更易使之整齊，新建絲廠用，出品上自可日趨優良試觀盟邦日本繅絲女工，食宿在廠，絕無家室之累分擾其心，其在廠中，尤如學生之在學校起居工作均有定時，工餘則給予娛樂，身心舒泰，精神振作，廠方給資，以其工作之多寡及品質優劣爲標準賞罰既明工人自知努力矣，我國女工，年齡老幼不一，少者僅十五六歲，老者四五十歲，年少者技術不精無可諱言，年老者有家庭之累，無法排除，故身雖工作心必難安，如此，焉能求其工作之優良，此亟應予以改進者三也。

(四)外資改善 蠶絲產額雖微，而品質複雜至巨，以致在國際生絲市場備受而擯棄，在事變前二三年，實業部當局及蠶絲統制會方面，曾對此加以制裁，凡出口生絲，須經商品檢驗局生絲檢查之品級檢查單方可出口，以謀品質優良，絲業混跡其間，自經實施以後漸收成效，事變以後，聞已不如過去之嚴厲執行，願當局亟應予以改善者四也。

綜上所述，整個蠶絲事業之過去，現在，將來，雖非全貌，但以此可鑒一班，總之失敗之原因，完全由於根基之不固而所使然耳，亡羊補牢，猶未為晚，願當局有以改進之。

上海特別市第一區公署佈告 第二〇四號(爲發給滬西及閘北區內工廠執照事)

爲佈告事，查本區轄境內之工廠執照辦法業於上年七月份起實施在案，茲經決定將該項工廠執照辦法自本佈告之日起實施於新併入本區之滬西及閘北兩區，凡在該區內任何工廠或工場有下列各情形之一者，概須請領工廠執照：一，使用任何發動機其馬力在半匹以上者，二，常僱工人十名或十名以上者，三，裝有鍋爐或其他壓力容器者，四，其工作有危險性者或有礙於衛生者，倘因所營業務屬於特殊性質而須向本署請領特種執照者則除工廠執照外並須領得特種執照，工廠執照費每年國幣二十元，每半年繳一次，上項申請手續限於三月三十一日以前向福州路一〇九號本署工業辦公室第二科辦理完竣，逾期當以無照擅自設廠工作論即當照章究辦，合行佈告，仰各週知此佈
中華民國三十三年三月八日 兼署長 陳公博

上海安孚錢莊開業公告
上海安孚錢莊業經財政部頒給錢字第一〇號營業執照並加入上海特別市錢莊業同業公會會員，謹定於三月二十一日(星期二)開業敬備茶點恭請 光臨指教
上海安孚錢莊董事會謹啟
地址 天津路三〇五弄富康里十一號

東京海上火災保險株式會社啟事
逕啟者東京海上火災保險株式會社，明治火災海上保險株式會社及三菱海上火災保險株式會社茲於昭和十九年三月二十日解散另組『東京海上火災保險株式會社』繼承三公司之機構而統一之運營以完遂保險報國之使命今後仍照舊惠顧特此公告
東京海上火災保險株式會社
本店 東京都麴町區丸之內一丁目六番地一
支店 上海特別市黃浦路十八號(電話總機一五一九五)
(營業科目) 辦理海上，運送，火災，森林，利益，汽車，傷害，盜劫，玻璃，航空，風水害各種保險及戰爭保險
(支店所在地) 札幌，仙臺，橫濱，金澤，名古屋，京都，大阪，神戶，福岡，京城，臺北，新京，天津，上海，廣東，昭南

日本火災海上保險株式會社 帝國火災保險株式會社 啟事
本株式會社合併於日本火災海上保險株式會社之後所有前帝國火災保險株式會社之一切業務自即日起概由日本火災海上保險株式會社繼續辦理仍在原址營業敬希各界人士不棄紛紛以業務相委不勝感激之至
地址 上海廣東路五一號大樓四樓四〇四號 分址 上海外灘十二號
中華民國三十三年三月二十日 謹啟

合益實業股份有限公司公告
本公司改組完成資本總額爲國幣一萬五千萬元一次收足經奉上海市經濟局核准備案復奉頒給公司登記執照實字第一零二七號各在案自本日起即依照改組章程繼續營業謹此公告
董事長 董榮文 常務董事 許東明 郭順 何焯賢 歐偉國 蘇佩紹 梁植之 董事 陳其均 唐季珊 凌文禮 崔聘西 梁冠楠 蘇鴻臣 李芳甫 彭可毅 關榮林 梁啟 監察人 林發伯 何權生 余海敬 梁炳璋 陳鑾
總經理 歐偉國 副總經理 蘇鴻臣 經理 彭可毅
地址 南京路六二七號八樓 電話 九五四四五 電報掛號 七一五五

大同行 方九霞昌記銀樓
今日上午十時隆重開幕
敦請 林康侯先生揭幕 李麗華 王丹鳳 小姐剪彩
金銀飾品 件件新樣 珠翠鑽石 粒粒光明
◎屆時恭請 各界惠臨指教◎
發售特製品 白銀聯歡杯 白銀健康碗 節約赤金戒 白銀快樂匙 赤金胭脂盒
南京路 大新公司對面
◇電話◇ 九四四五〇 九三二八四

國信織染廠股份有限公司召開第一屆股東常會公告
本公司茲經董事會議決定於四月二日(星期日)下午二時假座四馬路京華酒家召開第一屆股東常會報告三十二年度賬略並修正公司章程改選監察人等事宜屆時務希各股東準時出席與議再自公告日起至開會日止暫停股票過戶除專函通知外特此公告
國信織染廠股份有限公司董事會啟
地址南京路哈同大樓一一三號 電話一九一七九號

楊宅報喪
先嚴篠亭府君痛於三月十八日下午[illegible]時壽終禮拜二下午二時在武定路西摩路口安樂殯儀館大殮卽移送虹橋萬國公墓安葬此訃
倘荷賜唁謹請折現移捐寶善育嬰堂
孤子 楊文標 文保 文淵 文天 文適 泣血稽顙

腦膜炎最安預防法 宜未雨而綢繆 毋臨渴而掘井
腦膜炎一症最易傳播凡公共場所極易沾染預防良法當推信誼藥廠出品「鼻通」本品爲消治龍及麻黃素製劑芳香適用裝管於鼻孔內可插入鼻腔對於腦膜炎等多數傳染病菌皆能殺滅效力之強無與倫比際此惡疫流行之時有備無患不能不人購一管
(今日起全滬藥房普遍出售如向藥房不能購得請至福煦路三九七號信誼藥廠門市部儘量購買)
信誼藥廠出版醫藥導報五卷一期每冊十元 洛陽路三九七號發售

耶泰民
田邊牌 阿米巴赤痢及細菌性腸疾患特效藥
耶泰民 針劑 丸劑
◇專售◇ 日本新藥
江華藥房 電話九一四七九號 福州路五一四號(大新街口)

燈火管制下宵小蠢動
老閘分局捕獲要犯
決依戰時刑法嚴懲以儆效尤

邇來本市因實施燈火管制，一般宵小奸宄之徒，乘機活躍，劫奪路人財物之『剝猪玀』案迭出，第一警察局，當令飭各分局加緊戒備，派警出巡巡查，並令警察大隊出動至各區協助巡查，老閘分局於前（十八）晚十時卅分，接獲新光大戲院電話報告，有盜持械在寧波路口剝劫行人財物，當由該分局長洪翰賓及金下，率同司法股主任劉俊卿，警防股主任陳錫章，探長黃英傑及大批警探馳至出事地點兜捕，並全區實施封鎖，詎匪聞警，即開槍拒捕，繼而竄入新光大戲院，嗣經探捕當場將匪拘捕帶局，供名賈怡海，廿五歲，紹興人，匿室桂平路東南旅社四一號有同黨五六人，專事入晚後剝劫行人衣飾云云。

盜犯六人 屢犯刦案 劉局當按址前往，續獲同黨王炳南，廿三歲鎮江人，龔文彬，廿一歲嘉定人，顧榮福，十八歲通州人，嚴金林廿二歲紹興人，楊根林，十九歲上海人等共六人。嗣經供出在界內犯案已達七八件之多，計三月五日晚，在戈登路近新閘路口，劫得常青呢西裝大衣一件，愛而近表一只，三月七日晚，在同路劫得馬褲呢大衣一件，現洋二千元，與灰綢緞一件，絨線馬甲等物，三月十日，在池浜路刼得常青呢大衣一件。三月十二日，在慕爾鳴路某弄內刼得現鈔二千四百元，三月十四日，在新閘路麥根路口，刼得馬褲呢大衣一件，金牙二粒。三月十五日，在威海衛路近馬當路口刼得白鑽戒一只。三月十六日，在福建路近天津路口刼得馬褲呢大衣一件，白金手表一只。三月十七日，在威海衛路上刼得大衣一件等，洗犯刼案，至於上開各贓物，均押當於南市非法押當內且十九贓貨於各賭窟及作樂化用。

決照戰時刑法嚴懲 對於上開各犯，乘燈火管制時刦奪行人衣物，觸犯戰時刑法，故第一警察局方面，當以戰時刑法移解檢察署，請求從嚴究辦，以儆效尤，而維治安云。

三十一期配給捲煙 即日起繳款提貨

華中煙草配給組合辦理卅一期派貨，已由組合方面通知卸賣商以及各小賣商，即日起開始繳款提貨，此次所配各貨，係南洋黃金龍，華成美麗，金鼠等牌，頤中華双斧，全祿，日商中華之貨全無，據記者探悉，今期頤中貨停配，爲因廠方與組合方面承銷合同已滿，故双方辦理續訂手續，屆時價格時予以調整，組合方面，所收卸賣商之保證金甲A，B，聞此後均得加倍增收，茲悉各商號於是項辦法，頗表反對云。

煙商申請增價 當局不予批准

記者昨向華中煙草配給組合探悉，關於配給捲煙漲價事，將不予實現，因本市當局，正在設法抑平物價，故對本市捲煙商之託詞不敷成本，申請漲價事，均不批准云。

中華電影新聞 七十六號攝製完成

△本報訊 中華電影公司文化製片廠攝製之大東亞新聞電影，自改爲中華電影新聞後，內容更爲豐富，對大東亞戰爭報道及新中國建設情形之介紹，頗多貢獻，茲悉第七十六號新聞片等已完成，內容爲總理逝世紀念日首都植樹典禮及決戰時期中日青少年鍛鍊體魄及協力戰爭之各種報道，頗有精彩，於今日起在各地戲院開始公演云。

前八區內轉租執照 所定規則即起廢止

本市第一區公署，對前八區公署實施之房屋轉租執照規則，自即日起，着予廢止，嗣後所有前八區境內之轉租房屋，應依照該署轉租執照規則辦理。

糧食業團體聯合 向市府等處請願
要求從速配給麵粉

各糧食團體如麵製熟食，茶食，切麵，糕業等同業公會，於昨日上午十時，推派各該會理事長，並備呈赴特別市政府及粉麥統配處請願，要求第一區（包括前八區）各業業務上正當需要麵粉，從速配給，並遵照行政院批示，將各業麥粉種粉歸統配處集中配給，以資統一，而免兩歧，同時陳述各該業會員營業艱難情形，請迅予設法救濟，以維營業等，聞市府由四科科長接見，允即轉咨粉麥專委會救濟，統配處由楊理事長接見，允向粉麥專委會請示核辦，並聞該會等，今日將向糧食局等機關請願云。

新運支會合併 前一八兩區

本市新國民運動會第一區支會，奉本市分會訓令，以一八兩區合併後，第八區支會亦應與一區支會合併，以昭一致，該支會奉令後，已於昨日上午十時至第八區支會接收，當由第一區支會事務處主任王以義及第八區支會事務處主任慶汝惠分別交接，並由市分會派陳科長監視，一八兩區爲本市重要市區，過去該區新運工作，側重於宣傳方面，關於今後工作方針，將自組織訓練方面入手，以期健全各階層組織，想今後新運推行，必更見活躍云。

新運分會定期舉行新運會議

本市新運分會，茲爲展開今後新運工作起見，特將定於本月二十七日，在滬舉行全市新運會議，地點假市府大禮堂，爲期兩日，屆時陳兼主任委員公博將躬親主持云。

本市印僑追悼却克星支會長

印度獨立聯盟上海支會，於前（十九）日下午在印度廟舉行前支會會長却克星追悼大會，到有本市印度僑民一千五百餘人，濟濟一堂，備極哀榮，首由該支會祕書長拉門致詞，略謂却克星支會長，雖在患病期間，仍爲印度獨立自由而工作，拒絕進院治療，終至病重而逝，實爲該會莫大損失云。

產業戰士慰安電影 昨假文化影院舉行

中華電影聯合公司，爲文化電影院開幕一週紀念，特與華中產業聯合會主辦產業戰士慰安電影大會，於昨（廿）日假文化電影院舉行一日四場，招待產業工作人員前往參觀，並於是日午後四時半舉行儀式，行禮如儀，朗誦產業綱領後，即請中華電影公司宣傳處江科長致辭，闡明招待意義，旋即開始放映國旗，日本大東亞檢閱職員產業部市部影片云。

社會服務

張保康問 鄙人係二十歲之紗號學徒，家境貧苦，不幸於去年突患氣急之病，只因家境關係，因循至今，現在店中甚忙碌務之際，上下扶梯，動輒氣喘心跳，十分利害，以至見厭於店方，有停生意之意，而本身亦非常痛苦，因見先生在信箱中常有奇效之丹方指示，謹者因此謹以至誠，亟待答覆。

老調答 可找有松樹的地方，每日坐臥其下數小時，吸取松樹的氣息，自有奇驗！否則，步行於松木作地板之室中，每天約環行五十遍至百遍祇消一月之久，亦有奇效，這是尤不忍告訴某天士的一個秘方，治氣急最是百靈百驗的。

老調附白 前曾有人詢問，二房東如拒收房租，應如何辦理？現敢在此作答：可將每月應付之租金，按月送交銀行，而書明『××月份之租金』由銀行打一回單，即可據以爲憑。本市銀行肯代收此種款項者甚多，而復興銀行即其一，一切詳細手續請逕詢該行便知。

校舍租給肺病患者 未免大屬不可思議 逕啓者：鄙人等乃北京路××中小學學生之家長，據小兒求學歸家謂，該校校舍之一部份，收容一已過第二期之肺病者，鄙人等初猶不信，後詢其他學生及加以實地調查，始知確有其事，夫學校以教育爲宗旨，豈能以校舍出租，併供患有嚴重肺病者貽害無窮，敬盼先生將此議登報，設或染及學生，則倘該校主持能見而知惟今此肺病患者即日遷出則幸甚幸甚，二個學生家長敬上。

用二輪車夫者注意 何兆熊，年廿四，浙江餘姚人，中等程度，曾服務於銀行業，因受戰事影響失業，現在飛達滬西班爲三輪車夫，所入不敷一飽，今願爲公館人家之三輪車夫，如要用者，請通知康腦脫路延平路長城邨六號，當即趨前接洽。

『徵求書籍』 現擬徵求『紡織染工程』季刊一冊，爲第一卷第二期，該書係文登路中國紡織染工程研究所出版，如願割愛者，請開明價格，投函澳門路五百八十四號高公毅。

王雲龍問 鄙人有友人甲，年二十二，在十六歲時，和乙女訂婚，現在乙女在浴室作影，甲欲解除婚約，但未知須用何種手續，請賜答：（一）甲登報聲明婚約無效，能否？（二）登報日起，限某日止來面議，若不來，前訂婚約作爲無效可否？（三）在浴室作影，以之爲解約之理由，可否？（四）照法律說，男家解除婚約，以前聘禮作廢外，未知再須貼女方費用否？大約須若干之數。

編者答。（一）（二）解除婚約，屬於兩方面的事，單憑一方片面之辭，不能有效，惟令乙女前來面議，不失爲一種方法，但函約亦可，何必登報（三）浴室執業，亦正當生意，如無確實證據，足證明其爲不守閨訓者，不能據之爲解除婚約之理由，（四）女方併無過失，男方硬欲解約，除聘禮作廢外自會須賠償女方之損失其數却不能預定。

注意 凡投本欄之稿，幸弗橫寫，幸弗兩面並寫，俾免排時發生錯誤，而筆劃亦較易，敬希惠稿諸君注意，編者特白。

社會簡訊

△本市福泰錢莊，前爲擴展業務改組銀行起見，經股東會議決定，增資爲一千萬元，由經莊董事長李祖萊，暨總經理陸炳元等之努力進行，增資業已足額，聞定於本月二十六日下午二時舉行股東會議云

△昨晚八時半南東區樹浦路秦皇島路口，平和堆棧（現爲日軍管理）突告失愼，一時火焰飛騰，不可收拾，經各區救火車馳救，歷一小時左右，始被救熄，據估計損失極巨，起火原因，則尙在調査之中

△中央社記者龔虎內室，韻因產後失調，迭經診治，醫藥罔效，延至二十日午後七時逝世，現擇於今（廿一日）午後三時，假南市陸家濱路南市殯儀館大殮云。

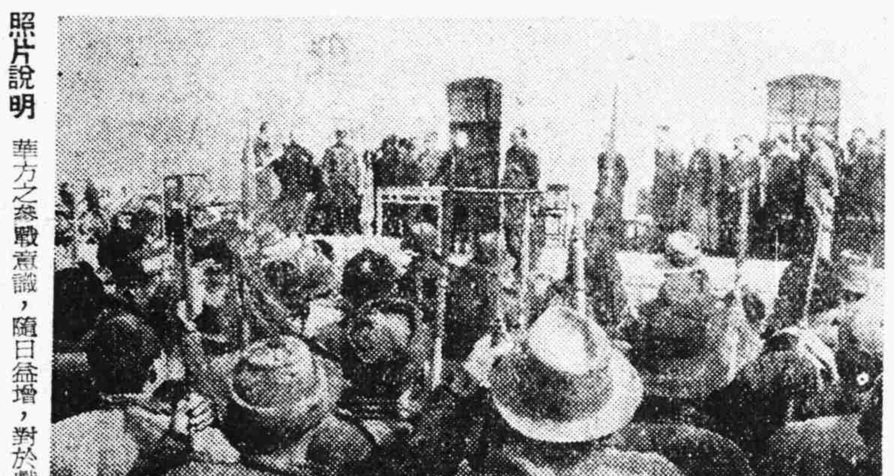

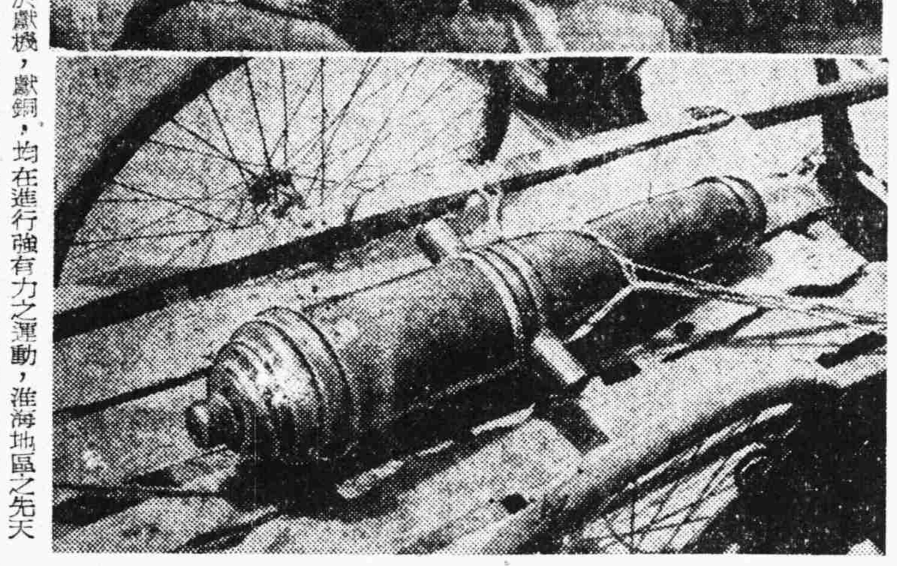

照片說明 華方之參戰意識，隨日益增，對於獻機，獻銅，均在進行強有力之運動，淮海地區之先天道會總分會，對於華方各界頗具勢力，此次特於歡迎總會長江洪濤氏時，假徐州市運動場舉行獻銅大會。照片：爲屬集獻銅大會場的民衆，及同大會獻納之數百年前大砲。

七區二期戶口煤球
廿三日起發購買証

本市第七區戶口煤球配給事宜，第二期已發購買證，市經濟局已訂定本月廿三日至廿五日三天內分作八處同時派員直接分發市民，聞其領票地點，第一坊一至五聯保，在福佑路侯家路口新紀公所，六至十聯保，在九畝地青運街青運寺，十一至十五聯保，在方浜路廣福寺，十六至廿一聯保，在邑廟嘉路關帝廟，第二坊一至六聯保，在邑廟九曲橋東首打鐵業公會七至十二聯保在中華路七十四號縣記煤號第三坊在小九華街小九華廟第四五兩坊，在方斜路白雲觀，凡居住上列地區各戶長，務各於三天限期內，携帶私章及保甲戶口牌戶口五聯單，至指定地點領取購買證，憑證得向指定煤球店購買煤球十五斤，計價八元四角，逾期不領，槪不補發云。

蕺山圖書館 定明日開幕

明末大儒劉宗周先生，學宗陽明，會講學於紹興蕺山書院，稱蕺山先生，旅滬同鄉景仰先賢精神，爰於民國廿六年創組蕺社，以宣揚文化爲中心，辦理教育及慈善事業爲目的，滬因戰事影響於書價飛漲，影響文化進展殊鉅，而職業青年，及需課外讀物之學子，亦無不因困於經濟而深感苦悶，爰經劉志方君，聯合各流書店創辦人茅麗鼎君，共同籌辦，蕺山圖書館，斥資百萬，蒐集各種圖書及小說二萬餘冊，俾青年利用業餘時間，作學業道德上之修進，亦所以節無謂之消耗，茲爲秉普及教育，輔導青年求知之旨，凡各界青年，均可請求加入，免費借閱，業定於本月廿二日開幕，並開始流通云。

記者公會昨開理監聯席會議

本市新聞記者公會，於昨日下午三時，召開第五次理監事聯席會議，到陸光杰，錢翊乙，丘石木，陳硯芸，陳東白，陳可，徐硯生，楊煙浪，孫銘，李壽北，黃嘉瀆，朱水康

十一期戶口糖 正辦理出貨事宜
本週末可普遍發售

第十一期戶口糖，曾經各報宣布於上週即可發售，茲悉糖商合作營業處，以派貨手續未及辦竣，故決延至本週末普售，頃已通知零售商，須於後（廿三）日以前，向指定配給糖行繳清貨款，俾便立即出貨云。

一區財務處盼市民檢舉內部不法職員

一區財務處，自袁處長接任以來，對於內部職員之舞弊者，業經先後開除數人，其情節重大者，並經移送司法處依法偵查在案，近日市民函訴該處照間種種舞弊情事，亦逐件偵查處理，但來函多不具名，且未詳示事實，以致不明，昨向記者談及，希望市民對於被害事實，詳細報告，俾易於查察，當本官民合作之旨，以一掃從前積弊。

盟邦陸軍航空機發展記（完）

軍偵直協機之誕生

以諾蒙亨事件爲契機，航空隊益痛切感到偵察任務重大，繼九四式偵察機之後，產生適應偵察任務之專門偵察機。即「陸軍直協機」與陸軍偵察機。此直協機之主要任務，是指揮地上小部隊，担當聯絡及偵察友軍砲擊是否中的之任務。陸軍偵察機較直協機更便利於迅速飛達遠距離地域，故用於戰略上的偵察。即在第一次中國事變時，亦使用××式偵察機與××式偵察機，使其逐行此等任務。但當時是以飛機之性能爲基礎，以定其偵察方式。而以新的偵察方式爲基礎，直協軍隊的專門機，是從這時候開始產生的。與兩種偵察機，航空攝影機飛躍的發展相互輔行，在日本陸軍航空偵察史上，建立金字塔。至此充分發揮近代戰鬥方式重大要素之一的陸空一體作戰的妙諦。

確立近代偵察方式

當時戰鬥機之航空時間很短，偵察機之掩護，難策萬全。故直協，偵察等機均備有自衛火器，以防敵方戰鬥機之追擊。有時携帶炸彈，協助地上部隊作戰，彷彿如萬能飛機那樣大活躍。從而在有迅速偵察必要的場合，因與敵機交戰，而費去預料不到的時間也不少。但自大東亞戰爭勃發後，隨着戰爭日呈擴大地擴大，爲與大戰相呼應益重視迅速的偵察與聯絡。於是偵察機爲極力避免戰鬥相見，而產生當任偵察，聯絡的劃期的偵察方式。而爲與此偵察方式相呼應，航空工業會益努力製造不被敵戰鬥機追躡之偵察機，終於製就新司令部式偵察機。

航空戰局益呈激烈

從戰鬥機，轟炸機之躍進狀態觀之，比較上發達速度稍遲之偵察機，亦隨着戰線之擴大與戰事之變遷，漸爲各國所重視，例如爲救出墨索里尼統帥而活躍之『菲賽拉，秀特爾』等，是能由滑道容易飛降的特殊偵察機，復如美空軍常使用之洛基特P三八型双引擎双座戰鬥機等，有時也充當偵察機使用，偵察機之性能與速度，迄衝衝地趨於向上，無論如何，飛機之發達既漫無底止，加以圖阻止此種新銳飛機活躍之各種電波兵器之出現，世界之航空決戰，益呈激烈形態，而突入從未會有之階段。

△　▽

日本陸軍航空隊之光輝的回憶，至此已告終結，我人對於廿餘年來沿着苦難之途徑，努力發展至成爲今日無敵空軍，衷心敬致莫大之讚美，同時對於爲封鎖在華美空軍之活動，而辛勞奮鬥之陸軍航空隊，尤應銘感。請看大陸空戰之模樣，在華美空軍爲避免日陸軍機之攻擊，一方面努力增强兵力，擴充印緬空路，爲補給飛機及其他航空用軍需品而狂奔。同時將滇方空軍隸屬於其下，編成在華美空軍混合隊，吾人對此不可不加以注意。但因與南太平洋方面之總反攻相呼應，此等出擊狀態更加執拗化，自今年一月以來於夜間頻頻試行襲擊之外，更爲順應飛機之性能，將其組織編制分爲戰略攻擊空軍，與戰術攻擊空軍兩種。以特殊的戰鬥機轟炸機聯合編隊，同時由多方面進行攻擊。其出擊形態，已脫離游擊戰的範圍轉移爲正式的攻擊戰。日空軍對在華美空軍佈設必勝之堅陣，除隨時轟炸散在華南一帶的敵空軍根據地之外，同時長驅空襲桂林，昆明等重要基地，繼續着無孿目的活躍。在華美空軍司令官賽諾特曾作豪語云：『倘給我五百架飛機，將往炸日本本土』。此不僅是對日本空軍挑戰，而且是對在華日軍挑戰。從彼等以大陸爲不沈之航空母艦而揣測之，殊不能以賽諾特之言僅爲夢囈。繼續二十餘年歷史與傳統之日空軍，今方日以繼夜在不斷奮鬥中，吾人對於賽諾特之挑戰，惟答以：多一架飛機亦要輸往前線轟炸機，多一個人亦要輸送飛機到前方，徹底地擊潰在中國內地營巢之美國蠢鵰。『圖爲司令部偵察機雄之姿』

各地通訊

籌設農場

△蘇州訊 蘇建廳令各縣，以值此增加生產改善農作物品種中，對恢復各縣農場，實爲重要工作，故已迭次通令各縣遵辦，現查各縣能遵令設立農場者雖有，然藉口經費不足，延不籌設者甚多，昨特再行通飭各縣，迅即妥籌經費，剋期恢復農場設施，以利農作云。

△蘇州訊 蘇建廳爲培養農業推進人員，加緊改進農業起見，特主辦農業增產訓練所，由農業實驗所所長顧公任兼任，學員名額預定爲一百名由各縣保送優秀青年，再予考試其資格，爲（一）與土壤學有直接關係者，（二）中等學校畢業，（三）刻苦耐勞，（四）體格強健，受訓期爲一年，受訓期滿後，由訓練所派赴各地工作，聞該所一俟籌備就緒，即行開學。

公開籃球聯甲賽 中北今鬪神馬
晨友戰友隊將有劇鬪

全滬公開籃球賽，今晚六時起繼續在八仙橋中青健身房有四場角逐，乙組中儲對紫紅，企鵝逢法商，甲組首場友隊對晨友，双方勢均力敵，定有一番血戰，友隊如陶紹生，何孝先，樊慶成，及李祖德等名手能到齊，勝利較晨友爲有把握，壓軸乃甲一組中北與神馬對壘，中北此番重振旗鼓，得八字脚陳學崇及跳王吳必顯來歸，聲勢烜赫，神馬乃西青諸將所組成，並有巨人沙司金昆仲助陣，實力不弱，但與中北交綏，恐兇多吉少，又星期日晚上，尙有三場，乙組空隊對玲瓏，双方爭奪頗烈，結果空隊以十四對十告捷，甲組蒙諾克對合衆，蒙隊西將，頗多驍勇善鬥之士，合衆胡氏昆仲，賀王裕人，童紹康等，雖奮力作戰，行難得逞，結果廿六對十四，勝利屬諸蒙諾克，末幕甲組另一場華南對汕隊，兩隊俱屬佼佼，起之佼佼者勝，華南實力較厚，原可獲勝，詎料演出失常，反被汕隊所挫，結果廿七對十四，汕隊勝來並不吃力，亦屬冷門，茲將前晚結果，今晚秩序及中北，神馬陣容錄下：

△前晚結果
空隊勝玲瓏（乙二）十四—十
蒙諾克勝合衆（甲二）廿六—十四
汕隊勝華南（甲二）廿七—十四

△今日秩序
中儲—紫紅（乙三）下午六時
企鵝—法商（乙四）六時三刻
友隊—晨友（甲二）七時卅分
中北—神馬（甲一）八時卅分

（中北）李震中，陳學崇，沈華恭，李寶申，趙雅林，吳必顯，鄭桂昌，潘健華，汪作陶。（神馬）法蘭克，坦克凡，包立聖，L沙司金，N沙司金，旋特休，法蘭林。

滬聯足球甲組賽 東華週末戰僑聯

滬聯足球賽本週秩序，昨由足聯會公布，計星期六（廿五日）四場，星期日（廿六日）九場，兩日共有幼級盃半複賽四場，聯賽甲組週六一警與猶太，相逢於膠州公園，查兩隊旗鼓相當，一警以四對一告捷，此番再度交兵猶太佬當難逃劫數，星期日甲組共有二場，上午十時東華與僑聯會師咸陽路逸園，東華自出師以來，每次俱捷，甲組錦標希望益見濃厚，僑聯自改清一色後將出馬後，實力迥非昔比，邇來演出已恢復以前雄風，故足爲東華心腹之患，預料屆時狹路重遇，必有極精彩之演出，而戰情之緊張刺激，更可逆料，甲組另場乃三省鬥衛爾，三省雖風球蕩，雖日見進境，但欲佔衛爾，恐非易事，此外五場胥爲丙組，茲將本週秩序探誌於次：

△星期六（廿五日）
一警—猶太（甲組）四時半（膠州）
東華—靄華（幼級）二時半（膠州）
蘇髮—聖維令（幼級）四時正（虹口）
茂雄—斯格文（丙二）二時半（虹口）

△星期日（廿六日）
東華—僑聯（甲組）十時半（逸園）
三省—衛爾（甲組）四時正（膠州）
合衆—華通（幼級）二時正（膠州）
一警—蘇聯（幼級）十時半（膠州）
一警—喬中丞（丙三）九時正（膠州）
猶校—鳴志（丙一）四時正（東華）
友聯—聯星（丙二）二時正（東華）
初級—海南（丙二）十時半（東華）
三省—菲列濱（丙一）九時正（東華）

分類廣告

大蘆蓆棚 出讓 建築高大蘆蓆棚一座，面積七方左右，目下將欲建築蓆棚者，一二二五接洽

聘 有男女事務員數位，中學畢業程度，並備具保證者，合格者即來函

石振國 父石葉青 啓事

急讓 全新寫字間設備，油畫，全新木器，絲絨沙發，全套花式房間，收音機，鋼琴

電話接線 招請女子

贈 一盒附五十元，寶貴金鑰，試用者請各界介紹

日本藥品 大上海路一二九三弄二四 電話三二一六〇

遺失啓事多則

舊貨 收買 上等傢俱地毯火爐，打字機照相機，衣服中西皮毛，地址海格路七三一號 電話二九三五 中國舊貨公司

床 鐵床 專收舊貨 電話97737 / 電98697

搬場 運貨（每小時$800）電話90593 興泰搬場公司 河南路金陵路四十六號

信昌 搬場運貨 公司 電話91831

國泰 搬場運貨 公司 電話85125

胃痛膏 良胃痛膏 貼痛除，專治胃痛

皮貨 高價專收中西衣服皮貨 電話86492

招考出納員

七世祖傳 朱鹿賓 肺病 專科

京都 老天德堂 包醫白濁 花柳 橫痃 下疳 梅毒 二百元

萬病立癒

平湖 嚴柏風 針灸 瘋科

天津 同春堂 包醫花柳

浦東 祝家橋瘋科 張嶺梅

專醫三代 介紹 胃病

永安行 萬金油

祥華 種籽

柴

五洲 A字 皂頭

時藝表 券

天隆機油行

慶祝國府還都四週年紀念　無錫各商號：

洽大米行 無錫惠農橋新市場
五福糖棧 無錫邑斗弄
福新興米行 無錫通濟橋
萬利糖棧 無錫北大街
成泰糧行 無錫惠農橋新市場
天福糖棧 無錫北塘三里橋
萬豐糧行 無錫惠農橋新市場
萬大糖棧 無錫北大街
九成順記糧行 無錫惠農橋新市場
元大恆糖棧 無錫北大街
天豐增記米行 無錫麗餅沿河
源豐油行 無錫麗餅沿河
棄豐米行 無錫麗餅沿河
鴻昌餅油號 無錫麗餅沿河
王裕生糧行 無錫通濟橋
永元大記餅油號 無錫麗餅沿河
泰昶米行 無錫惠農橋新市場
蔡森茂油行 無錫竹場巷
瑞豐米行 無錫通濟橋
源大油行 無錫麗餅沿河
永記米行 無錫通濟橋樹巷里
源順油行 無錫通濟橋沿河
泰豐米行 無錫惠農橋亮垻上
源新油行 無錫通濟橋沿河
長泰興記米行 無錫麗餅沿河
源茂順油號 無錫通濟橋東沿河
元大米行 無錫麗餅沿河
一大油行 無錫麗餅沿河
長源新記米行 無錫外黃泥橋
協興永米行 無錫外黃泥橋

千葉

麻將對於兒童的影響

自愷

麻將在上海，可算是風靡一時的了。不論大小百家，一個屋子裏面，至少可湊上一桌以上的麻將。所以賭扣之聲，到處可以聽到，而甚至有通宵達旦，日以繼夜，每天的生活，大半消磨在麻將之中的。更有人在麻將上面，用了全副精神，想出種種新奇的打法，法子愈多，賭金的出入，也就愈大了，如果有人作一精密的統計，那全上海人一日間所消磨於麻將間的光陰金錢，怕也非常驚人。

不要說大人，就是十歲左右的孩子熟通麻將術者，也大有其人，常見娘兒們的有麻將癖者，每天吃過中飯，東拖西拉，非湊四個搭子不可，否則就無以過癮，和吸煙的人斷了糧草一樣苦惱，而當她們湊滿四人，在打麻將的時候，自己的子女，又每有目不轉睛，看自己的媽牌打得是輸是贏，天真的孩子，讀書不一定每個聰明，而對於賭却特別有緣，看不上一年半載，居然也已通熟，這又可見中國人對於家庭教育，每多不大注意，而麻將教育的成效，却超然迅速。

普通的人家，一個屋子裏住了好多家，二房東的客堂裏，每天一桌麻將，風雨無阻。而在學校裏讀書的子女，未嘗放學以後，就在客堂裏溫習功課，可是回得家去，看見在打麻將，却不能再讀書寫字。除了家人在打麻將，妨礙了他們的功課，這豈是做家長者所應於出此？

但自有一般頭腦的家長，以爲自己打麻將比孩子們課讀爲要緊。我在批改學生的週記時，實怪父母在家打麻將而影響他們功課的敘述，時常可以看到呢。進一步，那些天真的孩子，每天站在桌子旁邊，看大人打麻將，年紀很小，麻將之道已很通透，有了機會，也必嘗試，賭錢的習慣日漸養成，長大了些，更由麻將而學會了其他的種種賭博，終至做了賭徒，不務正業，以好賭之故，獲得傾家蕩產的不幸之果。試問誰之過失？所以做家長的人，對此問題，不能忽視，既可養成兒女好賭的惡習，又是影響兒女的學業和前途。麻將教育的惡果，也就可以見到一斑了。

旅途的苦味

沈超

『要不是萬不得已，不要去嘗旅途的苦味。』近來在不得已的過程下，竟連接地去嘗了二次苦味。

第一次是到川沙的小灣，普通檢查幾此後，十三號碼頭前擠亂的情形，似乎比較好了些，售船票時浮收票價的事，也沒有了。擠軋上船，當然還是免不了的，不過碼頭和輪船上的設備，較之以前在汉擋碼頭時代差得太遠了，碼頭上，別說沒有供旅客坐坐歇息的設備，或是躲避風雨的地方，連廁所也沒有一個，渡輪裏，也沒有廁所而且污穢髒亂，逢到雨天，雨點直往艙中鑽，簡直如俗語所謂『赤膊船』。

半小時後，船靠慶寧寺，到川沙的人，在這裏換乘『上川』小火車，未出船埠，踏上浮橋，有穿咖布衫褲者二人，向旅客逐個強索『酒錢』五元，我問他們，這酒錢有甚名目，他們說是渡輪是去高橋的，現在特地在此停靠，所以要索酒錢，當時以爲他們是在勒索，就與之理論，二人蠻不講理，時適有一個佩輪埠公司徽章的人在旁，正想向他詢問，他却先下手爲強，對着我說：『哪能，儂勿樂意哦，勿樂意，送儂上海去好啦。』好得同行的旅客代我打了圓場，出了一張軍鈔票便算了結。

買好火車票，擠軋上小火車，車廂破舊得不堪言狀；車門缺，車窗無，冬風夾雨，打來更是有力。車行時顛簸震蕩，較渡輪尤劇，而車上路警，實行一車跳一車主義，向單帮論價估值。

後來一次是到蘇州，北站自設鐵絲網欄後購票，已取在外面售票處下人力車，就能買車票，黑市票價已不看見，且廢止檢查後，檢查較鬆，空身旅客果然便利不少，單帮也沾光多多，故箱籠網袋，觸目皆是，排隊過改札口後，爭先恐後，蜂湧上車，每節車廂的門口和踏枝上都站了人，這樣子，同上海擊着電車鐵門外的人差不多，廁所裏當然也擠足了人，而且每個站上，上車的總不肯讓下車的先走，甚至未停妥已跳上車來了，故談不上秩序二字。

在蘇州下車時，在我前面是搶着上車的人，後面是爭先下車的人，把我夾在中間，併住着氣都不能透，用盡吃奶力，才軋得下車，這一軋把我一件簇新的袍子紐扣拉破了二個，右手無名指上也不知被什麼東西刺得鮮血淋漓。穿過地道，排隊走向收票處。在這裏，一邊是收票員，一邊是查驗居住身份證的，給過車票，若是由上海去的，他便把上海發的身份證收下，一批々送到對面候問所去簽發旅行證。旅客經搜查後，就能出站到候問所外候發旅行證。發證時手續極簡便，幾項列表的如姓名住址等，都已照身份證填就，聽到叫着自己的名字同你往那裏去時，只要說出自己要到的所在，填就後連身份證一併發還，此時再將二證拿到隔壁衛兵所，請求加蓋鈴記，至此便可在蘇通行無阻。旅行證有效期爲一個月，但不論何日，離開蘇州時，在進車站的時候，須把旅行證繳回檢查人員。

從蘇州回上海，我搭的是下午六點六分的慢車，趕到車站已五點鐘，售票窗口，已擠了不少要買票的，在那長蛇的尾上，站了刻把鐘，兀的不見開始售票，遠望車站裏，已有大批候車者，縱近窗前看看，見有一穿黑制服的職員，拿着票子賣，每張比原價高十二元，候的人候得不耐煩，很多買他的黑市票。一盤賣完了，又向票房裏拿出一盤，堂而皇之公開出售。我生恐脫了班，在蘇州宿一夜旅館，費用不上算不必說，急切中去找個保證人也是夠煩的，於是也買了張黑市票。

走進車站，裏面已告人滿，上火車時擠軋，那是想像中的事，幸運的總算跪上了車，乘客之多，還是盛況空前。車行後，聽說在無錫站，有一對夫妻，帶了箱籠包裹以外尚有孩童四人，最小的生僅三月，在擠軋中，那小兒竟被窒息而死，深望路局對於秩序上要謀一妥善辦法，以利乘客。至於動粗之類的事情，單身旅客雖然不會碰到，而對於一般單帮們兇狠々，怒沖沖的估值論價的態度，希望能切實取締一下。

烏克蘭木刻郵票

烏克蘭獨立政府，曾發行詩人謝大成果紀念郵票一組，共四枚；十分附加十分者爲饑餓之精神襲擊烏克蘭兒孺，二十分附加二十分者爲詩人謝大成果肖像；九十分附加三十分者爲死神與難民格鬥；一百五十分附加五十分者爲烏克蘭救濟難民；均爲謝大成果作品之插繪，線條生動，含義深長，分有水印及無水印兩種。

夜晚閒步獨思

蕭毅

這是我的習慣，也是我的好癖，也就用這樣的方法來度我快樂的黃昏。

我進了晚餐，即刻踱出門口，漫步於幽靜街路上，這是每日必例行的，起先街坊店家內的伙計，都投以奇怪的眼光，甚至我知道他們曾偷偷地問我同住的房客說我是幹甚麼的，爲甚麼一定的時候，必定出來，而隔一時刻又回去？現在他們不奇怪了，間或大家還相互笑笑點點頭。

我愛夜，每日從無間斷過總是在晚餐後慢々踱着人行道的水門汀，晚上的空氣是多麼清幽，尤其在這城市的西區，馬路的中央大電車汽車捲起陣陣的灰塵，難得有一二輛黃包車或腳踏車，也讓它們微弱的車燈，點綴在這空曠的長道，閃鑠星光，人們都已結束了一日的勞動，在溫暖的家裏休憩，當然也脫去了日間虛僞裝飾的臉具，作一人生旅程上短短的休息，雖然如一剎那的短促，然而在這可怕世界上對人們確特別溫暖甜蜜。

通常我把二手插入褲袋，因爲這樣比較溫暖，同時整個身體也好像悠閒舒適些。於是我開始想，想着一天過去的事情，甚麼地方是錯了，甚麼地方是對的，想着已經盡力完成的工作，我感到內心深深的撫慰，興奮和愉快，想着做錯了的事，我就讓自己沉痛地懺悔，甚至流淚，然後捫心自問，爲甚麼會做錯了事以後怎樣重新去做克服以前的缺點。

腳步老是緩緩地移動着，但隨着心靈的情緒變化，我有時感覺到非常愉快，我胸膛挺突了起來，頭向前而微々向上，我會抬向這黑暗的明燈一皎白的月色而引吭高歌，直待我發覺我是在馬路上，我有時感覺到非常慘痛，頭永遠深深地低着，望着自己的皮鞋頭一步一步的跨去，甚至讓自己的眼淚掉在眼鏡片上，也不拿手帕去揩，讓自己面前永遠是茫茫然的一片。

記得有一次，當我失戀的時候，好幾個晚上我都爲它而苦惱，也常々在這黑暗的夜晚靜靜的馬路邊暗々的流着淚，內心的辛酸和慘痛是最難受的磨折，我甚而至於感覺到人生前途的茫然，一顆被擾亂着的心永遠不能寧靜下來做任何一件工作。但，有着寒意的風輕輕拂向臉來，使我的頭腦漸々冷靜下來，我深深地吸一口氣，使我的心胸清新了下來，我發覺我的腳步還是很堅定地踏着前去，我還有熱和力，我瞧見了許多許多緊張的臉，沒有悲哀沒有痛苦，永遠是勤奮幹着自己的業，這些臉漸々地擴大逼向前來，它也不允許我閉起眼來不瞧見它，我從褲袋中伸了出來，我挺起了胸，我要振奮，我得到了熱和力，我擦乾了眼淚，於是這個晚上就痛快地專門思慮着這一問題，我得到了結論，她和我在思想生活上的不同是造成了破裂的必然現象，即使現在不爆發，將來可會來得更猛烈更痛苦，

同時，戀愛在人生的旅途上的確是很甜蜜快樂的一個插曲，但拋棄了正當的工作而一味去追求享受，那戀愛將會是最苦味的，因爲要找到一相同思想生活的對象是一個難題，但即使有了，而因工作懈怠所引起的良心上的譴責是更加痛苦，我慶幸我能早日脫離這苦淵……。於是我變得積極起來，我再也不會想起這沒意義痛苦的回憶。

每一次閒步，總是多少帶些悲哀出去，但回來的時候却永遠是年青愉快，於是我拿出日記簿，記了我心裏要說的話，把夜晚閒步作一個結束。

有時我想着一個問題，有時我想着許多問題，有時我想着現在，有時我想着過去和將來。總之，我是永遠地信賴自己，用自己的力量來督治自己的缺點，引導着自己不會因走錯了一步而後悔一輩子，多年來我始終用這樣的方法來管束自己，日記簿上顯現着的墨跡告訴了我怎樣從許多苦難中掙扎了出來，我看着我會笑，真正愉快的從內心發出來的笑。

我愛夜晚閒步，天雨我會披上雨衣，天冷我會披上大衣，我珍惜這人生旅程上永遠指引我的機會。在夜晚，我慢々地閒步着，深信着上帝永遠會和我在一起，永遠指引，教導着我踏向漫々的征途，我這樣自信着。

日本海軍生活

平出英夫著

海戰之迷信

現在當然沒有這樣的事，在從前海戰時却有一種迷信。那是說倘若從右邊看見敵人那麼作戰必定獲勝。或是比對方發開大砲射擊，戰爭也必定得勝。實際上無論在日清戰爭時的黃海海戰，或日俄戰爭時的日本海海戰，都是較敵方發開大砲，復是從右邊看見敵人而作戰的。這若說是迷信，固然並不算錯，可是就比較敵人發開大砲來說，那還是意味着自己具有充分的自信，非常鎮定之故。

指揮官在砲彈射擊有效的距離，始下令發砲射擊，這並非迷信。果在自己所放射的砲彈可到必中的場所，而後發出『開始射擊』的命令，這樣毫不鎮定的舉措，開始第一步便已使精神失敗了。

至於說到從右邊看見敵人必戰勝雖然亦毫不成理由。我想這或是意味着太陽的位置。即是在背着太陽作戰時，敵人適在右邊。向着太陽作戰時，尤其是在夕陽那樣的太陽高度極低的場合，因眼睛被光線照着搖光不定，瞄準便欠準確，射出大砲也多不中。故問題不在於左與右，而是晨間於東方見敵便不利，傍晚於西方見敵也不利，這在日俄戰爭時的日本海海戰便是如此。雖有人說當着夕陽光，敵人的影子非常清楚，那時射擊很佳。但是在那時間上稍微不同，形勢便逆轉。即是在夕陽光照耀時，在其旁者多不中彈，而在夕陽沉沒時，面向着夕陽者便佔優勢。

在前次歐洲大戰時，朝着夕陽的非常得手。這是在南美洲的智利海面的作戰，那時英國艦隊列陣於西邊，德國的艦隊故意繞過東邊避入山陰，剛巧太陽沉沒，英國艦隊顯明地呈現，德軍即施行射擊，獲得極大的勝利。那是不關於左和右的問題，而是東西的問題。

就是對着月光也同樣，朝着月光者勝利。因月光與太陽不同，光線不晃眼睛，可觀望對方的軍艦在月光那邊，却不容易把我方看得清楚，這是利用自然的現象。

在陸軍戰爭中，得極度利用所有的障礙物，而在海上是沒有所謂障礙物的。在島嶼戰爭之事很少有，藉島嶼蔽差不多是不可能的。故被視爲唯一障礙物者爲夜間。夜爲完全的障礙物，不利於視覺，這就是能夠極度利用的緣故。這是適合於日本人那樣的性格的，在平常訓練守望員時，也在夜間眼看不見中施行猛烈訓練，這樣始能在敵方看不到什麼的黑暗中，順利地前進，從必殺的距離間，放射正確的魚形水雷。（三十六）

母校

鶯羽

自從轉學以後，一直沒有到母校去過，一則爲了路遠，再則亦因爲沒有什麼事情。起初，還時常的想起她，但一過了幾個冬，北風已把他的形影吹淡下來，祇留下一個模糊的輪廓在腦海裏。

這學期上課後，還有幾本書沒有買着。所以趁今天是星期六，下午沒有課，到發行所去走一遭。以免上課而無書。買了書回來，不知不覺踱到母校附近，那亦是看見一個小學生胸上別的母校徽章，纔想已多年沒有去望她，本早已想去一次，現在既然順便，便朝母校走去。半路上，恰巧又遇見了母校裏多年的老同學，——前幾年還和他常常通信，後來不知爲什麼中斷了。——他站住了和他客套幾句，問他在那裏求學。他的回答，使我莫明其妙，他頹然地說：

『被開除了！』

當時，我真有些不信，因爲他以前的學業，操行都列入甲等，而且現在手裏還拿着書哩！

『什麼開除？幾時？』

『……就只剛才，被那裏……唉！都是我自己不好，懊悔亦來不及！』所謂『那裏』大約是指母校罷。呆呆地站了一會，我忽然想起，要是他真能悔過，或許我能夠替他去說情。母校的校長，從前我是很熟悉的。

『老友，事情既然如此，悲傷亦無用。你亦知道：一個人總有做錯的事情，只要他能確認過去的錯誤，未始不能改過自新。現在我且陪你到校中去一趟，亦許有些挽回。』

他不響，默默地跟了我走。

一進校門，似乎預兆着：母校已非從前的了。本來的大操場上，高高的建造了市屋。一時竟不知從那處可以通至校舍。

當他轉了幾彎我到校園裏時，眼前的景象，廢涼得迥異以前。一堆倒在地上的鴿子棚，首先映入我的眼簾。我在這裏讀書的時候，記得是滿住着鴿子的。日裏飛出來停留在屋簷上，或歇在草地上，逗引活潑的小朋友。現今呢？牠們已不知去向，祇剩下那些又破又髒的棚子，橫躺在一角，爛得差不多要出蟲了。地上都是沙石，連一根草不出，不要說草地了。

走近鐵柵，裏面黑沉沉地幽然無聲。只有一隻老母猴坐在枯樹上，不時向我投着熟悉的眼光不禁問『咦：牠的子孫們都到那裏去了？』

『牠們的死，賣的賣，都被弄死了。』

想不到幾年前繁盛的家族，會祇剩牠一個，度那寂寞的晚年。

踏上階石，朝教室一看，室內的光線都被前面市屋遮住了，連晴天亦開着電燈。學生濟々一堂，有七八十個。他們的喧嘩聲超過了教師唸書聲。有的甚至在吃東西，看小說。簡直像一家茶館。

推開校長室的門，校長先生的面龐使我有些陌生，原來他那致力教育的勳章，——額上的皺紋，已被填滿得失去了踪跡。人亦好像比從前年輕了些。隔壁教導處裏的先生仍是往年的幾個。但相反地，他們的頭上都染着斑斑白點，蒼老了許多。顯然，是被生活摧殘成的。

回來他雖罪減一等，記過留校察看，復得了讀書的機會。但我勸他下學期最好還是轉學，因爲環境是墮落的要素啊：

環境，亦是環境，把母校變得灰色，衰敗，陰暗，成一暮氣重重的地方，——縱然有華麗的青年學生點綴着。

代郵

徐重華君轉王沉君鑒：請於本月二十二日下午六時至新申報社編輯部一談爲幸。（編者）

建設

徵文小說入選作第二名

陳怨

（一十一）

（你看六年級的學生多少）敬愛你，記住，我們現在的工作，並不是無意義的，她用溫柔懇摯的眼光望着他，這時候，她忽然變成像一個慈愛的母親，在訓導她的愛兒。

志遠馴服地點點頭，雖然他不發一言，但心裏正在默默的感激她，而且十二萬分的佩服，想不到靜楓的見解和思想是如此的偉大，高超，使志遠格外的敬愛。他欣喜自己有這樣的一個表妹，和他在一起同事，不時的照顧他，關心他，又能提醒他，指示他，這實是他鼓舞的泉源。

『我愛你：靜楓，你是我的慈母，嚴師，良友。』

他默想跪在她的面前，吐露出他內心的衷語，他而且知道這種愛是純潔的，坦白的，高尚的。可是他又沒有這種勇氣，以爲這種感想和態度是卑賤，無恥的，簡直侮辱了這樣一個偉大的女子，他祗漲紅了臉，用着愛慕的眼光，痴々的望着他。

『我們回去吧，志遠，你再好々的想一想。』

『好的，你今天的話很使我感動，我非常感激你。』

下午，志遠把那封寫給中孝的信，繼續寫下去。

『中孝學兄如握：……』

仍舊是早上的六個字，他所要說的話，完全逃跑了。他覺得內心很充實，而且有滿腹的好意思，可是寫不出來。這又引起他的煩燥和不快，他恨恨把筆一丟，開了房門，無目的地跑出去。

跑到將近樓梯的一間房門口，忽然裏面傳出一陣清脆的歌聲，這是他熟悉的聲音，曾使他神往和醉迷的。他立在門口聽了一會，鼓起勇氣開了房門走進去，說幾句愛慕的話，這樣才能使他紛亂不安的心房，得到一些安慰和寧靜，但他沒有如此做，他不忍打斷這片悅耳動聽的歌聲，和擾亂這位唱歌的人，他一聲不響的停在門外，靜靜的傾聽。

歌聲停了，他欲敲門進去，忽然隱約聽見裏面有對話的聲音，於是趨近門縫一張，看見了二個女子的倩影：一個是靜楓，全神灌注着一本書上，對面坐着另一個女教員張先生，正在批卷子。在這種情形之下，他又只得縮住了腳，在門口躊躇了一下，結果，他毅然決然下樓去了。

志遠穿過操場，出了正門，門外是一條小溪，對着校門有座小木橋，他走上木橋，望々底下的小溪，他看見自己水中的影子，英偉的臉，端正的五官，充滿着毅力和朝氣，一對有神的大眼，呈滿着希望的光。他記得在大學的時候，爲許多別系的女同學所戀慕和崇敬，可是那時候，除了奮發求學外，沒有別的東西，能引起他的興趣，同時他正被驕傲和自尊心所控制，憧憬着未來的美麗希望。如今，在一個不知名的小鄉鎮埋沒了自身。

『一一記住，我們現在的工作，並不是無意義的。』

一個美麗的影子在他眼前一幌，那句有力的話，振動了他的耳膜。他覺悟了，他決定了，他現在也是一個建設新中國的工作員，不可少的工作員。那華麗神氣的大樓房，和清潔整齊的大馬路，祗是裝飾新中國的表面掩飾不了它的貧瘠，衰弱。中國是有希望的一定能在新世界中挺立起來。但是我們應該注重到心理建設，排斥擯除那些貪污，虛僞，自私，頹廢……建立樹起公正，清廉，互助，博愛：在每個人的心裏。現在志遠就在担任這種工作，他應該認清這神聖的使命去努力，不許有什麼分心和懊悔。

他又高興了，好像有一種無名的力量，使他挺立起來。

他回到宿舍裏，把中孝的來信讀了一遍，又想了想靜楓的話，提起筆把那封給中孝的覆信，一口氣寫了三大張，他告訴中孝，現在很好，也很愉快，這裏的工作，不盡像一般人所想像的，它有它有價值和使命。他又把這工作的重要性寫出來，而且說：『我不覺得可惜，也不後悔，他們需要我，我雖不開這羣有希望的小孩，我要留在此地，爲他們努力，奉獻我的一切。』

晚上，志遠很平安的睡着了。（續）

大發　各界要求　香港衫一件　贈送　正陽路2?1號　電話購貨37518號

中華電影聯合公司管理　今天起（夜場）提早八時正（日場）二時半五時一刻

新光　最後一天　十字街頭　美琪　秋海棠　大光明　雪梅風柳　滬光　大上海　大富之家　南京
國泰　愛機向南飛　金門　何日君再來　國聯　藝海恩仇記　麗都　平安　不求人　中央　西海
光華　兩地相思　明星　白馬劍客　榮金　恭喜發財　新新　化身姑娘　社會之花　紅牡丹
萬國　濟公活佛　和尚花　恭喜發財　東　S.Y.秋　大世界　K.K.女士　五位　靜安　碧玉　雄心　大中華
大華　明末遺恨　進　桃色新聞　新新　春回曲　蓬萊　化身姑娘　百萬　金社　美　西　白蛇傳
長樂　小哭和尚　鐵窗淚痕　西安　小董鶴圖宛　孽障　做親　金城　郎才女貌　水英雄傳　連環計　念四　女生活　新都

榮業錢莊　上海特別市錢業同業公會會員　兼營寧紹進兌　地址：天津路乾記弄六號　電話：九七五二一一　四二一九五

周爲德醫師　白濁　橫痃　下疳　經濟包醫

驅梅聖藥　新阿斯拔爾撒

本劑「新．阿斯拔爾撒」爲完全補充砒素劑療法製劑之缺點計，只將砒素劑化學的構成之一部分變更，使該劑爲合於服用之片劑兩劑口服劑……

包裝　二〇片　五〇片　一〇〇片

有名大藥房出售

日本．東京．日本橋　製造總發售處　萬有製藥股份有限公司　出張所　上海江西路　漢彌登大廈

病西施　若素

美貌的女子，如病弱萎頓，往往被稱爲『病西施』，西施雖美，加上病字，便覺美中不足矣！若素善治虛弱及貧血，服後面色紅潤，容光煥發，確可增加健美，掃除病態，婦女服用。

地球牌　人人必備　萬人油　內服外擦　百試百靈　主治內外一

上海環球製藥廠出品　上海西華德路

外用妙藥　康樂生

原班人才新傑作　大東造漆廠　附設藝術粉漆部　有口皆碑　有目共賞　電話八五六四五

百法糊　事務用　洗濯用　密合膠　接合用　修理用　另有瓶裝　優秀無匹的兩大商品

胃痛奇方　八草菁　仁仁藥社

瘰癧專家朱少雲　專治瘰癧子頸

香家糲　麵筋百叶　糟田螺　牛肉湯　貓耳朵

立愈瘋濕筋骨疼痛　筋骨丸　筋骨膏

十年不收口瘡藥